時報

中華民國十七年
八月十八日　星期六
舊曆戊辰年七月初四日
今天二張售大洋三分
第八千六百三十八號

定報價目　本國及日本一個月一元　三個月二元九角　六個月五元七角　九個月八元四角　全年十一元　南洋歐美一個月二元　三個月五元八角　六個月十一元四角　九個月十六元八角　全年念二元　郵費先惠郵票九五折算
廣告刊例　（封面及評論）二行起碼每日每行一元四角　（國聞時報）每英方寸每次一元五角地位須於三天前預定（新聞欄內）每日每行四角五分（普通地位）三十字起碼每日每字一分二厘（彩色廣告）加一色手續費十元二色四十元三色九十元四色一百六十元地位格色須預向本館廣告部接洽
本館編輯部設於浙江路二十五號（小花園南首）電話中央六一二〇四　營業部設於山東路A字六號　電話中央六一二〇一　電報掛號二五一四　中華郵政特准掛號立券　按照總包特別優待寄遞之報紙

MODEL ENGLISH READERS

周越然編　英語模範讀本　全書四冊

學外國語之目的有二（一）能聽而懂外國人之講話并能自說外國話而爲外國人所懂（二）能讀外國文字并能用外國文字寫述自己之意思而不至費解欲求達此目的必須明瞭外國之風土人情本書於英美二國之人民生活極爲注意故用本書以教授英文於能讀能講能寫讀之教必收事半功倍之效

定價　第一冊　第二冊　第三冊　第四冊　布面　八角　一元二角　一元二角　九角　紙面　六角　一元　一元　七角

周由廑編　英語論說文範　初集九角　二集一元二角　三集一元六角

英語語音學綱要　一冊六角

商務印書館

五洲大藥房第二支店開幕廣告

逕啓者　敝藥房自創辦以來極蒙各界光顧近年生意愈多總店大有擁擠不堪應接不暇之勢茲爲便利顧客起見特在北四川路老靶子路轉角開設支店專售凡化學原料醫療器械家用良藥化妝香皂香水香粉暨罐頭衛生食品各種名酒一應俱全不及備載特聘留學專門畢業醫學邃深經驗宏富之男女名醫瞿直甫瞿紹偉汪名孝盧實法程立卿楊素蘭黃瑞英戴建舫諸醫師常川設診或臨診內外各科各有專長以應病者求治之急並代配各國醫生方劑手續迅速不分晝夜俾病人無待藥之困難謹於夏歷七月初二日正式開幕倘荷駕臨參觀不勝歡迎榮幸之至

地點　北四川路老靶子路轉角

上海四馬路五洲大藥房總店謹啓　第一支店在設天后宮橋北堍

口、・

張鳳字典創造本

不日出世

上海南京路　泰豐罐頭食品公司二十三週紀念大廉價十天

自夏歷七月初一日起特別廉價十天　一例不展期貨品美備不低廉實事求是賜顧目盡心荷蒙以酬　各界尚誠招待每年一次竭之雅誼　勿錯過思顧之機會幸

私立上海民立女子中學校招生

本校定於九月一日開學先於八月三十日上午九點鐘招收初中一二年級及小學各級插班生有志向學者可先期來校報名函索章程附郵票五分校址上海西門文廟路

校長蘇本嵒啓

持志大學暨高中初中招男女生

大學部文科政治系（一二年級）法律系（一二年級）商科（一二年級）英文系（一二年級）添設政治系中文組及專門部法律系一二年級中學部高初中各級　報名費二元　考期八月二十七日

校長何世楨啓

上海私立清心兩級中學校暨附屬小學招生

校著如有肄學證書及畢業成績單來校呈驗後得予免考　（開學）本校定於陽歷九月六七八日開學收費規定收費日期第一日爲新生第二日爲初高中舊生第三日爲小學舊生

（報名）報名時繳報名費洋一元不取概不發還　小學各級初中各班及高中一年級　初高中者須考英文（考期）陽歷九月一日星期六上午九時起

上海徐家匯　復旦中學部八月廿四廿五兩號招生

三三制各班新生（一）高中文理商（二）初中（三）初中預備班投考須知函索即寄詳章附郵五分

上海私立　東吳第二中學校招生

本校第二次招考秋季學期初高中各級新生考期陽歷九月七日星期五　考試科目（初中）國文英文算學（高中）兼考科學　報名費洋一元　須繳報名單　四寸半身照片一張　章程函索須附郵票八分　報名即日起　校址上海虹口崑山路二十號　校長孫聞遠啓

上海法租界　上海女學八月廿號招考新生

小學生隨到隨考簡章函索即寄詳章附郵五分　校址在法租界陶爾斐斯路五十六號

校長兼教務主任黃梁就明　總務主任何本壽

上海特別市市政府批准立案私立　湖州旅滬公學第四十四學期招生

本公學教科重實在管理主嚴密現招左開各級插班生（不拘籍貫）

男學部　初中及高小初小各年級
女學部　高小初小各年級及幼稚生

報名　即日起至八月二十四日（即陰曆七月初十日）止新生試驗八月二十五日開學及舊生報到八月二十七日　校址　男學部（老拉圾橋信昌里）女學部（開封路正修里）校章可隨時索閱函索須附郵花一分

校長周由廑

小說月報　第十九卷第八號

每冊一角五分　全年一元八角

柏子　甲辰　苦惱　侍桁　追求（續）　茅盾　民間　林鳳

詩　　繆崇群

雨巷　　戴望舒

殘花的淚

Fragments　　沈玄英

希臘神話與北歐神話　　李可

最近之高爾基（昇曙夢著）　　徐霞村

菊子夫人（綠蒂著）　　純熙民

祇是一個人（尤利勃海著）　　西諦

希臘羅馬神話傳說中的戀愛故事　　錢杏邨

「牢獄的五月祭」

現代文壇雜話　　趙景深

商務印書館發行

商　猛　虎　標

閱報得來之生機（墨）

冬烘先生倪作才者，自前清廢滅後，即抱厭世主義，舉凡一切新書報章，均目爲敗類之作，十七年來，從未瞧過，但冬烘先生素患腹脹之疾，有時腹脹如鼓，痛不欲生，一日聽上海歸客言及，上海各報滿刊老虎，在冬烘先生之意，又以爲人心不古，奇怪百出，取而觀之，乃虎標永安堂之清快水廣告也，冬烘先生閱後，竊以爲該藥水主治能力，與自己之病恰對，乃購一瓶試服後，果然脹消病愈，不禁嘆一聲，早知有藥可治，何必受苦至今。

虎標清快水主治下列各症

胸膈飽悶　紅白痢疾　食積不化　中風肚痛
發熱頭痛　嘔吐逆氣　實熱目痛　膀胱疝氣
風熱牙痛　大便祕結　風熱喉痛　腸風下血

總發行上海虎標永安堂

北四川路八十九號　電話（北）二七三六

南市代理新開河林大森

各大藥房及煙紙店均有出售

江蘇訓政人員養成所招考廣告

國民革命軍陸軍第三師司令部通告

國民革命軍第一集團軍整理委員會啓事

江蘇省政府民政廳通告

上海工會整理委員會緊要通告

上海特別市政府社會局（爲印發勞資爭議調解聲請書）佈告第七號

本市各京劇場影戲院新劇場影片公司游藝職業家公鑒

中國國民黨上海特別市黨務指導委員會宣傳部戲曲電影審查委員會審查條例

上海各界反抗日軍暴行委員會改名爲「上海特別市反日會」公告

上海特別市反日會公告「上海特別市反日會鈐記」

釋迦如來應化事迹

此書爲前清宮內刻本書畫均精工絕倫初版久已售罄茲再用連史紙精印共三本定價大洋一元二角

上海望平街有正書局

上海銀行公會會員

中華滙業銀行廣告

本銀行資本銀元五百萬元　行址北京西交民巷　分行天津英租界中街　上海英租界　漢口　廣州　香港　長春　奉天　營口　哈爾濱

淩霄漢閣啓白

十稔而還、以小説責望於下走者日夥、而此道實甚不易、其故已詳於小説叢話矣。舊時説部何慮百千、求其有組織・有思想・弘大之規模・歷史之價値者、僅得一紅樓・一水滸。凡此作者、胥畢生萃力於一事、嘔心脫腕於一書、所以獲悠久之譽、副著作之名、良非偶然。若近代名家、誠不乏淸俊之才、健利之筆、然爲短幅小品則優、一涉長篇、鮮不旗靡轍亂。雖文明小史・老殘游記・亦祇以筆勝、未足言文、況次焉者乎。推其所以、大抵擾擾人海之中、動勸治生之具、缺堅誠之願力、無專壹之時間、即如卑人日揮萬言、謀贍八口、抗塵走俗、惟朝暮粢稻之是謀、每思排除冗累、踵步前賢、不惟力有未勝、且亦勢所弗許。是以旁皇卻顧、竊病未能。茲應本報主編之約、勉爲古城返照一篇、倉卒搆思、殊非愜意。律以小説正則、初不相符。惟即景抒情、尙覺言之有物、略資談助、作如是觀。敬布悃忱、諸希諒察。

中德新約簽字
關稅方面平等待遇
最短期間再商新約
—原文將於星期一公布—

◎中德新約、已於昨日由王外長代表國民政府、德公使代表德政府、在京簽字、新約中規定中德雙方關稅、及其他與關稅相關之各項、一律平等待遇、並規定雙方應於最短期間、以平等之原則開始磋商中德新商約、本約爲一九二一年五月十九日簽字之中德條約之附約、其原文將於下星期一發表、(南京十七日大中社電)

◎王正廷代表國府、德使卜爾熙代表德政府、今日簽訂協約、其要點㈠關稅及其他附節、雙方互施絕對平等待遇、㈡於最短期間開始交涉、本平等原則訂定中德通商條約、㈢今日簽訂協約、聞係一九二一年五月二十日所訂中德協約之附約、該約全文定八月二十日在南京柏林同時發表、(南京十七日電)

林權助之可怕語
必要維治東省治安

◎林權助歸自奉天今晚抵此、對新聞記者稱、張學良已表示可將寧奉妥協展緩三個月、是以滿洲局面可無變化云、林權助言及南滿各方面之勢力、謂現最有勢力者、爲保安會、雖張學良必須先商諸該會、而後始可決定、楊宇霆一派主張寧奉妥協、其勢力或可左右他人、但日本因國民政府之不穩定、決不能容許滿洲目前受國民政府之管轄云、林權助繼言及滿洲經濟狀況、謂無需日本借款、因滿洲能自維持也、(東京十七日路透電)

◎林權助抵東京語人云、曾與張學良誠意的交換意見、學良極能諒解日本之意、已確言中止南北妥協、照目下狀態、維持治安較經濟的發展更爲必要、(東京十七日電通電)

◎證諸各方面最近消息、日本在寧奉妥協展緩之後、將以借給巨款俾奉天整理財政與幣制、藉以結歡滿洲當局爲政策、同時並以此政策爲謀取各懸案優惠的解決之工具、近日南滿鐵路總理山本與大藏相及日本銀行總理之集議於東京、殊可認爲重要、華人方面則努力利用經濟工具以制日人、而謀削弱其在滿洲之地位、各團體刻主張抵制日本、而中東鐵路所須關於日幣與俄幣兌率之新章、定九月一日實行者、亦將予南滿鐵路以重大之打擊、因該鐵路所裝運北滿貨品之額量將因此而大減也、(奉天十六日路透電)

◎田中首相從那須歸京、途中語新聞記者云、國民政府採强硬態度、必有不得已之苦衷、可爲同情、然從此必露本來面目、可不必憂慮、(東京十七日電通電)

◎政府設置外交調査會之舉、雖已失敗、然以懇談會之形式協議對華問題、第一次明十八日正午在外相官邸開會、請浦子金子堅太郞子伊東巳代治伯田健治郞男後藤新平子林權助等出席、由林男報告訪奉經過並交換意見、(東京十七日電通電)

◎小泉策太郞有樹立第四黨計劃、意欲與政府以一打擊、惟與床次氏無關、將誘惑民政黨一部議員、故民政黨已開始警戒、民政黨謂床次之第三黨必成畫餅、(京城十六日電通電)

◎駐華美使馬慕瑞出席於山黎總督之午餐會後、即赴元山、豫定二星期間探金剛山風景、(哈爾濱十六日電通電)

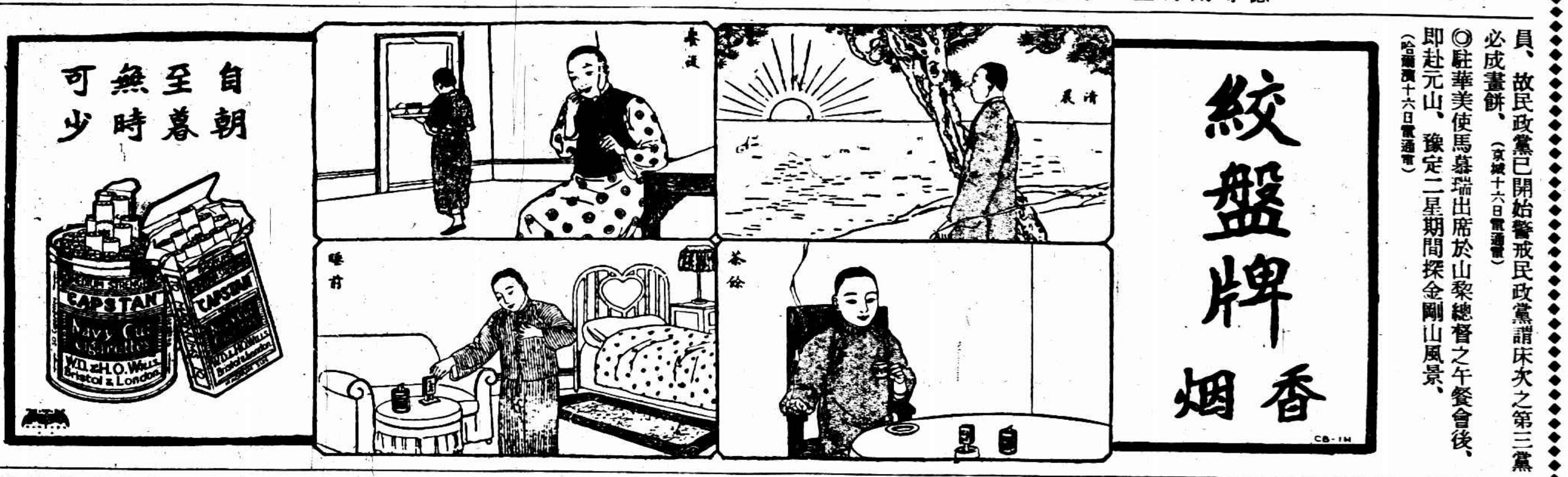

二次照會到日本

◎駐日中國公使汪榮寶、十六日至外務省訪有田亞細亞局長、面交國民政府關於要求改訂中日商約之第二次照會、據汪公使所述該照會之內容如左、「對於第二十六條之解釋、中國方面仍與日本不同、然因鑑於中日兩國經濟關係之密切、故於臨時辦法之實行當加以考慮、希望日本政府從速開議修約爲盼」、(東京十七日東方電)

◎國民政府之第二次通牒文字雖較前次稍爲和緩、而根本主張則與前同、中國公使汪榮寶昨日訪外務省、謂臨時辦法既未適用、請速改約、(東京十七日電通電)

◎南京政府致日本之第二次公文、雖昨已在外部提出、但內容須俟原牒郵達北平後、方可公佈、此間報紙登載此牒內容之種種消息、似皆推測之詞、外務省否認其正確、且不加批評、但謂原牒頗長、而詞亦含混、因此或留有談判餘地、不過日本對於廢約之態度、終未改變耳云、(東京十六日路透電)

張學良無能爲
楊宇霆尙欲援助之

◎聞張學良受日方壓迫、自十三日起告假七天、軍政交榮臻代行、(北平十七日下午五時電)

◎楊宇霆今朝突然往訪駐奉日林總領事、會見二時間半之久、云第四方軍整理已告一段落、近將以個人資格援助張學良、對於下野、要求諒解、希望日本援助、(奉天十七日電通電)

◎張學良派鮑文樾在灤州與褚玉璞協商改編直魯軍、(北平十七日下午九時電)

日本赴美說客緩行
明知美人不能中聽耶

◎東京日日新聞載田中首相爲要求美國諒解滿蒙問題起見、初擬特派金子堅太郞赴美、金子亦容納山本滿鐵社長之言、立與承諾、並準備就道、旋以有力者反對、謂赴美遊說、徒授人以容喙之機會、故至今尙未成行、(東京十七日電通電)

蒙古考古家之談話
發見石器時代之文化

◎今晨外國訪員謁見安德魯與格蘭傑、據稱、此次探覓古物、雖爲砂暴酷熱所阻、致不能達目的地、但所獲甚豐、彼等未覓獲原始人類、但曾覓見科學前所未知之三種動物、及一種新兩棲動物之遺跡、且得其數蛋、關於舊新石器時代中間之文化、亦有重要之發見、此種人類生在距今二萬年前、其數視今之蒙人爲多、此次覓見石刀石鑽箭頭石串珠數千事、並覓見空前之巨獸、得其頭殼二具、並其他骨殖、將來可配合成一完體、據安德魯估計此獸之首距地二十五呎其體長亦如之、重在十五至二十噸之間、此獸祗生亞洲、從未移殖歐洲、其肩骨長四呎、粗如人體、隊員在一土山中覓見似屬完整之骨殖一具、但恐發掘損之、故留待明年再行設法、又覓見「鞍」哺乳動物、其頭殼之頂如鞍、此亦科學所未知者、此外尙覓見一種新象之骨殖、今次所獲兩棲動物之蛋、屬於一種前所未聞之巨物、視前在蒙古地處所獲者更爲渾圓、此次共攜回各種標本九十箱、其豐富而有價値、足與歷來在蒙古所得者相匹敵、此行並測製地圖一千方哩、隊員身體皆健、擬於明春再赴蒙古、(路透十七日北平電)

外蒙軍到呼倫衝突

◎外蒙古軍從興安嶺一帶進至呼倫地方、與中國兵衝突、奉天急派援軍前往、(東京十七日電通電)

北平工會和平解散

◎自解散工會令發表、電車郵政報業電話等工會、自動將會牌撤消、停止工作、(北平十七日下午九時電)

◎此次解散平津工會原因、爲邇來工人多活動、遷居者多、外人嘖有繁言、閻白等久有是意、今已時機到方辦、各工會均和平解散、並擬捕李樂山谷正鼎、聞已離平、(北平十七日國聞社電)

◎國軍佔領北平後、各種工會之成立者共計四十有餘、現已奉平津衛戍總司令閻錫山命令即日全部解散、閻昨特頒佈告說明解散工會之理由如左、「容共時代之民衆運動、照第四次全體會議決議已在停止之例、自國民軍佔領北平後、秩序安定、國際關係亦極爲良好、然近一個月以來有二三共產黨員極力煽動工人、在此人心尙未安定之際、若一任此等共黨煽動階級、鬬爭其害將伊於胡底、故命令將各工會全部解散、以防患於未然也、(北平十七日東方電)

◎現平津工會已全解散、首領逃、(北平十七日電)

◎平津工會解散後、市黨部向中央請示、(北平十七日下午九時電)

◎魏道明語人、北平將成爲文化游歷中心、非注重建設不可、故魏在平籌設建設分會、與李石曾負責進行、(北平十七日下午七時電)

◎東陵珠寶一部份、業由古玩店義文齋送交衛戍部、朱綬光主交商會保存、(北平十七日下午九時電)

膏腴之田

膏腴之田。歲獲必豐。若徒恃天然沃壤。而不施以肥料。非至由盛而衰。豐而歉不不止。

人爲萬物之靈。立身天地之間。終日勤勞。無時或息。勞心者。不知耗去若干神經細胞。勞力者。不知息去幾許筋肉細胞。一味知用。而不知修補。與膏腴之田。只知種植。而不知施以肥料者。又何異乎。

自來血。爲補血生精聖品。血液足則精强。而精細胞皆得隨時補充而不缺。於是勞心者無感覺不靈。腰背疼痛。頭暈目眩諸現象。勞力者無筋疲力竭。動彈不得之苦矣。固知調補一事。爲人生切要之圖而不可忽略者也。

▲定價大瓶二元 小瓶一元二角

上海五洲大藥房總發行 總店四馬路 分店鐵大橋

各埠分店及各大藥房均有出售

新城兵工廠炸毀
必又出陰謀兵手

◎今午新城兵工廠被某軍炸毀、巨響撼震遠近、(按新城即桓台縣在膠濟路之北)、(濟南十七日電)

◎關於第六師團召回之事、陸軍當局語曰、決定將第六師團召回本國、山東警備命第三師團負其專責、昨日已正式發出命令、將來應山東方面情況之推移再當整理兵額、從事縮減、至於將派遣軍全部撤回、則必須俟濟案等交涉成立之後、日僑之安居樂業確有保護之時、方能見諸事實也、(東京十七日東方電)

五院人選尙在商榷
各委員陸續離京

◎國府變更組織後、人選在籌議中、聞衆意將以國府主席兼行政院長屬蔣介石、監察院亦有屬李宗仁說、立法院長王寵惠、傳已確定、且急須成立、以備起草約法、付第三次全國代表大會討論、(南京十七日國聞電)

◎大會畢後、各委員除王法勳・潘雲超・王樂平・陳樹人・已先行外、李濟深、戴季陶・朱霽青・繆斌均於昨晚離京、蔡元培邵力子等日內亦須出京赴滬一行、得滬訊、蔣總司令在滬尙須勾留數日、始可返京、(南京十七日國聞電)

◎馮玉祥日內將赴滬晤蔣、交通部已令滬寧各站預籌歡迎、(南京十七日下午十一時電)

◎郭春濤・孔祥熙・定今晚夜車赴滬、(南京十七日下午十一時電)

◎馬福祥昨赴保定、將由保南下、(北平十七日電)

◎劉峙今晨赴滬、聞當晚即返、(南京十七日電)

建委會計畫迎櫬
海陵門改迎櫬門
復興橋改迎櫬橋
江岸建迎櫬碼頭

◎建委會計畫改海陵門爲迎櫬門、寬四十五、高九十米突、上用鋼骨架樑、設新式瞭望樓、城內復興橋改迎櫬橋、造大孔一、小孔二、江岸建迎櫬碼頭、已興工、限三月內完成、並改造神策門車站、現由建設委員劉省文・李宗侃、督工趕修、(南京十七日大中社電)

蔡元培辭意堅
楊杏佛亦欲同行

◎蔡培呈辭大學院長、聞並將代司法部及一切職務完全辭去、意志非常堅決、辭呈已備就、一二日內即送呈國府、今明即出京赴滬、大學院副院長楊銓亦向蔡請辭、楊昨晚赴上海、(南京十七日國聞電)

◎蔡元培辭大學院及代理司法部政治國府委員各職、(南京十七日電)

何應欽思出洋

◎何應欽語人、月來讀書太少、會客太多、思想將落後、擬請蔣總司令允其出洋留學、(南京十七日大中社電)

中宣部長擬周學海

◎中央宣傳部長、有任周佛海之說、但須徵戴季陶同意、(南京十七日大中社電)

招商局將收歸國有

◎全交會議關於招商局根本辦法、討論極爲詳盡、最後表決多數贊成收歸國有、在過渡時期、適用官商合辦之辦法、(南京十七日電)

廣東方面實行裁兵
樂昌縣電告共警

◎徐景唐於本星期內裁去老弱兵二千三百餘名、現留汕候資遣散、(香港十七日下午九時電)

◎陳濟棠召集各師團長議決先裁第三四兩補充團、經令團長葉錦均吳景揚照辦、葉十六日辦竣、請給遣散費、(香港十七日下午九時電)

◎懲辦盜匪條例定九月一日廢止、(香港十七日電)

◎朱兆莘電省府續假半月、(香港十七日下午九時電)

◎洋貨等七行、十六日派代表再向政分會建設廳公安局請願減徵國貨基金、允轉對日會商完滿辦法、(香港十七日下午九時電)

◎英國駐華艦隊旗艦坎特號已抵此、(香港十七日路透電)

◎總部十六日接樂昌縣長電、郴民數千避共亂逃樂、請派兵增防、(香港十七日下午九時電)

五路軍將縮編二師
河口槍斃共黨十二名

◎五路軍縮編兩師、已在點驗、侯熊式輝師由海州回省協防、即實行、約在九月一日、軍餉減爲月共四十萬、(南昌十七日下午八時電)

◎河口槍決共匪十四名、有三名係共黨團長、(南昌十七日下午八時電)

鄭州黨部告急

◎北平黨部接鄭州黨部電、謂被公安局包圍、驅逐人員、請援助、(北平十七日下午九時電)

美國飛機失踪

◎美國飛機運送艦傑生號之海面飛機一架、今晨九時飛出、迄今未回、另一飛機現正從事尋覓、(煙台十七日路透電)

徐州電訊

◎徐州十七日電、第九師蔣師長鼎文、十六日由兗義集檢閱二十三旅岳相如部、回徐後、並令該旅少校以上官佐在花園飯店集合訓勉、(徐州十七日電)

◎李明揚十六日由沂來徐、十七日赴蚌、李部已由沂出發日內可過滁赴徐防、四十軍砲團十七日過徐南開、(徐州十七日下午四時電)

北平公債市

◎十七日公債市、九六開盤二四七、收盤二五、後場二五一、成交百八十萬、(北平十七日下午九時電)

國府會議要案

(國聞社)今日(十七)國府會議、要案如下、㈠閻錫山元電報告取締北平工會事、又寒電報告綏遠黨部與財廳糾紛、決送中央黨部、㈡中央常務會議交下中央五次全會交國府辦理各政治問題之十八案、議決(甲)訓政大綱案、訓政時期黨與政府工作之規定案、澄淸貪官汚吏案、嚴厲防制貪官汚吏、以建設廉潔政府案、均交內政部、(乙)確定僑務方案案、招徠僑民、興辦實業、並速制定獎勵及保障條例案、交工商部辦、(丙)實施平民教育案、師範生卒業時、應受兩月軍事教育案、送專門以上學生留學外國習工業案、決交工商部大學院辦、(丁)實施整理並統一全國財政案、改革鹽政並確定全部收入、籌辦國本教育案、統一幣制案、均交財政部辦、(戊)增加財政人員薪俸、剔除中飽案、交審計院、(己)制定工人勞動法規定人民租借權案、設立縣法院廢止縣長兼理司法並嚴禁獄官虐待囚犯案、決交工商部司法部、(庚)消納裁兵赴五原案、交軍事委員會、(辛)請專員設立機關、實行導淮案、未舉行考試以前、規定用人標準案、決交建設委員會、㈢薛篤弼請辭內政部長、丁超五請辭慘案特別法庭庭長、決慰留、㈣施肇基請辭國際聯盟辦事處處長、慰留、㈤財政部長宋子文請即設立預算委員會、決交法制局擬條例、㈥外交內政兩部呈送優恤濟案被難人員辦法、決定蔡公時照特任官二月俸給額給恤、另給治喪費一千元、其他人員參事科長照薦任職二月俸給恤、分給治喪費六百元或四百元、㈦北平特別市長何其鞏請設立北平交涉處、決交外交部核、㈧決定任命羅家倫爲北平請華學校校長、王正廷與德使今午簽定一中德協定內容規定、關於關稅等事、相互平等待遇、並於最短期間訂定平等通商條約、本協定爲中德修好條約之附約、全文定下星期一公布、

全國交通會議 第三次大會紀
通過四組全部審查結果
市府開會歡迎交會代表

全國交通會議、昨日(十六)上午八時、在金大禮堂、開第三次大會、出席會員有熊亨齡等八十七人、主席王伯羣、一・議事科主任楊千里、報告請假之會員人數及審査會、續接各方之議案目錄、二・張西曼報告交通教育組、審查結果、主席遂以該組審査案全部討論、對交通大學制度案、程振鈞等以北平交大管理科、歷史頗長、畢業學生有二千餘、且有平奉・平漢・等路、可以實習、反對北平交大管理科、歸併上海交大管理科、徐佩璟等以北平交大設備、房屋、校址等、均不及上海交大遠甚、且上海爲交通中心、主張北平交大管理科歸併上海交大管理科、孫鴻哲主張、以上海爲交大本校、其他則名爲唐山交大、北平交大、不必以分校命名、爭論頗久、主席因發言、謂前此赴北平、視察交大、該校學生、僅有二百七十人、學生程度、與中等學生相等、且該校教習人才亦不够、在目前欲提高北平交大學生程度、有歸併上海之必要、以此案付表決、決議、交通大學制度原則、全體通過、其詳細辦法緩議、至該組全部審査結果、付表決、決議、通過、三・王咸報告國際交通組審查結果、決議、全部通過、四・陳世璋報告材料組審査結果、莊智煥提議於試驗製造整理三種外、增材料標準一項、決議、全部通過、五・周作民報告財務組審査結果、對英庚款築路案、張西曼根據總理政綱、庚款全部應撥作教育基金原則、主張原案保留、柳民均以交通爲各種事業之中心、主張庚款築路、雙方爭持甚烈、主席遂發言、此案縱或議決、未必一成不、將來仍須由國府核奪施行、遂付表決、決議、照審査結果通過、其他財務組審査結果、決議、全部通過、又昨日(十六)下午、電政組路政組交通職工事務等組、均未開審査會、僅整理審査報告、以爲今日(十七)提交大會報告云、

南京特別市政府、昨日(十六)下午四時、在市府大禮堂、歡迎全國交通會議會員、計到會員何朝宗、錢新之・周沆・周鍾岐・吳山・邱煒・周作民・陳體榮・林實・許修直・竇覺蒼・馬鶴天・莊智煥・陳伯揚・王曉籟・顧乃斌・燕一新・關超・李祖偉・胡潤博・及新聞記者、約六十餘人、首由市長劉紀文致詞、略謂此次全國交通會議、是交通部集合全國專門人才、及負有交通責任的各當局、來討論改善交通辦法、並解決先總理所說的衣食住以外的行字、今天歡迎諸君、不特是請大家來指導首都市政交通、並且要請指導其他一切應興應革的一切問題、使將來可以實現我們理想中的新都、次報告都市交通計畫、及已去電美國、徵求改善警政之新方法、向德國工程師徵求建設自來水計畫頗詳、次來賓相繼演說、七時茶點攝影而散、

胡文斗在贛西被殺
兵士開鎗誤中
新喻秩序大亂

南昌通信、第六軍長胡文斗張軫率部由湘入贛、已有月餘、其防地及餉糈、尚未經中央指定、故在此最短期內、暫在贛西勦辦共黨、餉項則由贛省政府認爲友軍關係、設法籌款供給、而胡則以在贛西、處於湘贛之間、地勢不安、思由贛西至贛東、(駐此贛軍僅爲第廿九師之一部分)再由贛東入閩、惟胡部下四團長不以爲然、曾推某團長爲代表請胡打消此意、胡大震怒、某團長見勢不佳、即行飛逃、胡之勤務兵即向某團長開槍、該團長之勤務兵遂亦還擊、致誤中胡氏、登時斃命、一時新喻秩序大亂、部下互起衝突、縣長亦被綁去、現已由省政府電請張軫速赴新喻維持治安、一面電呈中央、請示辦法、聞有一部、已回湘境、

安邱臨朐大水災
淹沒五十餘村
溺死三千餘人

國聞社靑島通信、茲據安邱來人云、該縣於七月二十四日大雨如注、徹夜不止、安邱臨朐兩縣、以山洪暴發、汶河瀰河、水勢陡漲、汶水尤大、淹沒兩縣村莊甚多、昨日安邱高崖社公推代表秦佩璘赴濟、請求華洋義賑會撥款放賑、該會已允核辦、但以災情奇重、須先派員調査、報告北平總會核辦、聞此次水災之巨、實該縣空前所未有、當二十四日晚間、汶河水勢正大、風雨交加、沿河兩岸數十里、呌苦連天、高崖爲安邱南鄉巨村、水由南門入、深丈餘、除西北隅少數瓦房外、餘均被水沖倒、淹死村民二百餘人、至二十七日水勢始退、各方調査、高崖以西被淹者、有將谷辛寨、王家園、朱家溝子、白洛村等莊、高崖以東有李家莊、山北頭、王家莊、官莊、平原各村、高崖以西、尚無確實調査、惟聞淹沒者不下五十餘村、淹死者已經査明在三千人以上、災民露宿水中、無衣無食、轉瞬秋涼將至、勢將盡成餓莩、安邱城水由北門入、深三四尺、而該城距汶河實有三里之遙、可見水勢之猛矣、安邱以東、水勢更大、被水各村、公推秦珍聯爲代表、赴縣政府請求轉呈省府、豁免本年地丁、

蘭溪共黨猖獗
縣長電省請兵

(戊辰社)蘭溪縣長昨(十六)電省府、謂共黨全力謀蘭、定同時暴發、咸電發後、四鄉先後告急、在鄰界暴動已十餘起、下午三時、南鄉鶩塘等四五村、連被殺人放火、傷哨警三名、被奪槍四枝、現已由防軍馳勦、但防地週遍、面面應付、力薄可危、請飛飭蔣團全部集蘭勦辦等語、省府接電後、已急電蔣團照辦矣、

總政訓部
三次補考工作人員
與試者四百餘人

總政訓部、昨日(十六)在戶部街本部、舉行第三次補試政工人員、與考者四百餘人、方覺慧主任主考、上午舉行口試、及檢驗體格、一切考試手續、均與上次無異、口試場分二處、第一口試場設於宣傳處、由段錫朋梅思平洪陸東新鶴鳴李宗武陳无邪等考試委員主持、第二口試場設於文書科、由伍翔馬鶴天王芸圃韓亮仙喻血輪等考試委員主持、胡定芬夏來安袁克吾曹爾泰四人、則分別在口試場助理一切、檢査體格處設在組織處、主持者仍爲軍委會軍醫處長郝子華、因與考人數過多、口試及檢査體格、至一時許始告完竣、午後舉行筆試、筆試場分五個、第一試場在該部大禮堂、共容一百四十餘人、韓亮仙夏天演喻血輪等在場監視、第二試場在戶部街乙己俱樂部(該部之對過)約容七十餘人、王芸圃陳无邪等在場監試、第三試場、在該部宣傳處、約容九十人、馬鶴鳴黃大支胡定芬等在場監試、第四試場在該部文書科、約容五十人、方正韓立權吳廷西等在場監試、第五試場在該部組織處、約容七十餘人、李宗武易希文等監試、試題分問答及論文兩種、問答題爲(甲)試述三民主義之建國大略的程序、(乙)試簡單解答下列各名詞之區別、(一)中央地方均權主義與分治合作論、(二)國民會議與國民大會、(三)民生主義與社會主義、(四)黨團與區分部、(五)革命民權與天賦人權、(六)民族主義與國家主義、論文題爲對於今後政治工作的意見、限午後五時交卷、聞此次考試、較以前各次、更爲嚴格、口試及筆試時更須對像片、取錄後、更須對筆跡云、

工程師受賄敗露
蔡彬懿許壽祖解辦

(戊辰社)浙省公路局總工程師蔡彬懿、工節司主任許壽祖、向包頭索賄五千元、經局長葉紀元訪悉、調查確據、立將二人解送法院懲辦、茲訪得是項工程、總數不過四萬元、而行賄至五千元之多、其種種舞弊、可以想見、蔡許二人皆安徽人、蔡爲美國留學生、學問極好、辦事亦幹練、向爲建設廳技正、稱皖帮中第一等人物、不料利令智昏、竟以是敗、殊爲可惜、

國貨流動展覽會閉幕

首都國貨流動展覽會、昨日(十六)下午二時、舉行閉幕典禮、到會之團體或機關代表、有內政部衛邦輔、工商部牟耀南、饒華柱、外交部楊理恒、市政府李耀東、省黨部張漂曾、總商會吳星伯、商整會魯之敷、下關商協會李應南、徐翼程、反日會羅琳、暨總司令部市黨部、各工商廠代表等、數百人、頗極一時之盛、

浙江全省長途電話
十月一日開工興築

浙江省政府建設廳、自委任李熙藻爲浙江全省長途電話籌備處主任以後、積極進行、採辦大宗鋼線瓷瓶等料、近又陸續訂購海底水線一千六百四十呎、長途電話四十門交換機及總分布架一座、長途電話十門交換機三具、長途電話轉線機十五具、又長途電話機三十具、其他一切工具電桿號牌及零星材料、亦已分別購製、對於電桿一項、亦正在着手採辦、至於工程方面、該處已派員勘査預定線路、俾知於選定道路、是否適宜、現擬定十月一日開工、從事興築、李昨(十六)將籌備經過情形、具文呈報建廳核示、

國際記載

大規模之南極探險
二組籌備同時出發

大晚報載紐約十五日無線電云、美國海軍少佐勃特氏、將於下星期中出發赴南極探險、此次預算需款美金一百萬元、實爲空前之大規模探險、籌備開始於六個月之前、今已完竣、載勃特赴南冰洋之船、業已裝妥多時、絕大之飛機、用作環飛南極之用者、亦已上船、所備食物衣着等、足供一年之需云、

又八月一日紐約消息、英國退伍海軍軍官劇弗萊氏、爲著名之南極探險家、宣稱將於九月初率領二十五人乘飛機兩架赴南極探險、在該處度夏後、於明年五月回美、此舉與勃特氏及海軍大佐威爾根氏之探險計劃、並不衝突、且有相輔之效、經費由美商捐助、惟姓名不肯宣佈、旋繞南極之飛行時、目的乃欲劃定格萊漢地方瀕於洛斯海之界線、査悉是否係大陸、抑祇三數島嶼而已、且以科學眼光觀之、尚有未經發現之土地、所用飛機之一、現在製造中、能容汽油一千五百加侖、飛行遠度之直徑六千英里之遙、其餘飛機較小、所用汽船尚未購置、其式樣將爲深水掃雷式、尙有海軍大佐威爾根、亦在籌備中、三組同時作南極探險之舉、實爲前此所未有、按往昔南極探險、多恃汽船及步行、往往不能直達南極、今用飛機、便利迅速、其成就定能超越昔人、而作科學上之

九年前沉失之英潛艇撈獲
內有人骨四十具……英海部已請俄當道送還
似被炮彈所擊沉……現擬召集委員開會決定

十六日莫斯科電、一九一九年沉失之英潛艇L五五號、今日爲俄人撈起、全艇鐵銹甚厚、艇內有人骨、艇之上部似被炮彈擊中、現擬召集委員開會決定此艇是否爲砲彈所擊沉、抑觸水雷而沉、英國海軍部請蘇俄當局送還艇中四十人之遺骨、(路透社)

孟買紗廠調查會議決裂
廠商工人要求各趨極端

十六日孟買電、孟買政府委員及棉廠與罷工工人雙方代表之會議、現已決裂、聞各方均允組織調査委員會、由政府指派三人、但廠商方面要求在調査時期內恢復工作、而工人代表則要求在調査會未有決定時棉廠須仍照一九二五年工資發給、否則工人不允取銷罷工、廠商不願依此辦理、以致會議停頓、(路透社)

德國航業漸形恢復
大商輪兩艘將駛行於大西洋……一名歐羅巴……一名白里門

十六日亨堡電、北德輪船公司大商船兩艘、現已下水、各載重四萬六千噸、專駛行於大西洋、一名歐羅巴、一名白里門、其速度現尙未悉、但總在二十六海哩以上、可與最速商船相抗衡、聞船上設備完全、有游戲部、體育部、游泳池、療病室等、德國航業之漸形恢復、由此可見、(路透社)

日本急於外債以應匯市

日政府爲對付匯市起見、曾力勸滿鐵東拓本其原來計畫速行募集外債、滿鐵東拓一時以英美市場金融緊迫、頗爲躊躇、但最近則已開始交涉、然觀現狀則倫敦市場較紐約爲佳、故注意倫敦市場、已與二三有力者協商、至美國金融業家因日本用於對華投資、故不願新行應募、而滿鐵外債遂感困難、一旦成立、政府必在外國市場買進該項公債、以補充海外現金、而爲充當轉賣於民間之用、以牽制匯市、(電通十七日東京)

日本疑獄事件何多

板舟權魚河岸疑獄事件九人中有陸續招供者有六人已起訴、尙有七人正在搜索、京都市現已發生電車線市內乘入問題之疑獄事件、豫審已終、市會議員等八人有罪、橫濱市永久借地、疑獄事件益加擴大、外字新聞編輯長有受審訊者、

凱洛格將往遊愛爾蘭
應彼邦領袖之請

十六日華盛頓電、美國務大臣凱洛格已接受愛爾蘭自由邦行政領袖之請、准於在巴黎簽定非戰公約後、往遊愛爾蘭、(路透社)

二飛行家又擬飛渡大西洋

十六日羅克福電、哈塞爾與克萊麥二人、今日乘大羅克福號飛機由美國飛出、擬渡大西洋而達瑞典、行程分三站、一爲安大寥、二爲格林蘭、三爲埃斯蘭、此飛機裝有無線電、(路透社)

十六日安大寥考克蘭電、哈塞爾與克萊麥二人已在此降落裝油、(路透社)

加拿大提下屆聯盟會議案

十六日日內瓦電、國際聯盟會下屆議會之補增議程中、有加拿大代表關於遠東管理鴉片吸食之報告一條、(路透社)

呀痛呀放我去罷

如意膏　治愈鬎鬁

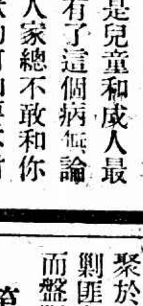

此種聲調每遇理髮店中有了患瘌痢頭小孩剪髮都可以聽得到的瘌痢頭實是兒童和成人最不雅觀的皮膚病有了這個病無論你生得如何美貌人家總不敢和你接近這是何等討厭的呵如要不討厭除非搽用如意膏因此膏是韋廉士藥局新出的皮膚專藥經歐美精深科學的藥劑師改良增益而成萬非舊式藥膏所能及至於瘌痢頭多係理髮店傢伙不潔傳染過來也應該注意纔好如尊處無從購買請寄郵票大洋六角至上海江西路六十號韋廉士醫生藥局原班郵奉如意膏一盒郵力在內

粵北邊境共黨肅清
胡呂合力克復岐門
共黨分路竄回桂東

廣州通訊、湘南共黨朱德毛澤東等股、蹂躪湘東西及贛粵邊境一帶、奔突竄擾、行踪飄忽、幾使各省防軍、疲於奔命、最近又聞擬分兩路侵粵、一由永興直下郴州、一由資興入汝城、進攻仁化、第十六軍長范石生、乃決定組織游擊隊、及令四十七師曾日唯部、回防宜章、以固守郴州一路、共黨覩此、深懼貿然南犯、損失必大、因又變更計畫、注全力於資興、將由九曲洞水口南洞等處、以入汝城、另派出一部、從間道以擾樂昌、欲牽制防軍兵力、日前本已有千餘侵入樂昌之岐門、該處乃第一游擊司令胡鳳璋部防地、胡氏後方辦事處、設在打和塘地方、所有軍實輜重、存儲於該處者不少、打和塘距岐門不過八十里、且胡部多已出發前方、後方留守部隊爲數無多、因之頗爲震動、辦事人員、見情勢危急、若稍有疎虞、不特輜重損失、濟敵以糧、前方部隊亦將斷絕接濟、非認眞固守不可、因特一面下令留守部隊、加緊戒備、一面遣派急足至樂昌、向留駐樂昌之呂煥炎部告急、時駐樂昌者、乃呂師所部第九團、團長伍朝棟聞訊、立率所部一營、會同民團前往救援、胡部、與共黨相持一晝夜、幾致不敵、伍部抵達目的地後、即衝鋒前進、共黨一時抵敵不住、紛紛敗潰、伍部乘勝克復岐門、是役共黨被擊斃者三百餘人、被繳械七百餘桿、經過胡部佈防地點時、又被迎頭痛擊、再擊斃百餘人、失槍百餘桿、戰馬數匹、餘黨僅二百餘人、分兩路而逃、一從白鶴灘向太平楊家方面、一從大小洞走向河樹下、至是共黨暗襲樂昌之一股、完全失敗、至共欲擾汝城之一股、亦領隊向南洞來攻、駐南洞之胡鳳璋部第三營營長焦釗炎、立率隊迎敵、激戰一晝夜、現據前方軍訊、共黨亦已敗退、斃百餘名、繳械約一百桿、生擒亦百餘名、官兵死傷數十人、餘黨向桂東之北方而逃、目下樂昌仁化各縣屬、已無共黨踪跡、但其殘部仍嘯聚於汝城桂東而至永資一帶、聲勢尙甚浩大、因剿匪各路大軍、尚未分途出發剿辦、致使共黨得而盤踞該處活動云、(八月十二日)

第五路軍裁兵計畫

南昌通信、駐贛之第五路軍第三軍軍長王均、現中央已明令發表爲第十三師長、第三十一軍長金漢鼎爲第十四師長、贛省原有兩軍暨獨立第七師及總指揮部教導師、共有兩軍兩師之衆、今既編併爲兩師、其改編計劃、分爲兩期、第一期先從第三軍之第七第八兩師及三十一軍之廿八師改編爲第十三師、即將此部調赴贛西、將贛西剿匪部隊之第三軍第九師第三十軍之第廿七師調回、以便爲駐防贛東之第三十一軍廿九師及其零星部隊作爲第二期改編爲第十四師、但實行改編之後、裁弱留强、每師人數、自一萬一千至一萬二千、(一說係一萬五千)至被裁官佐、則將送往南京軍委會應試、試取後再留用爲候補軍官云、

漢平路爲統一事權之一電

漢平鐵路局長黃士謙、十四日致李白兩總指揮電云、李總司令白總指揮鈞鑒、職路統一事權一案、奉馮總司令魚電、准眞日撤銷軍事管理局、並將機車車輛、一律交還管理等因、並接許司令驤電元電、謂即日結束該局、業經派員接管在案、唯念職路迭遭凋殘、事權不一、千瘡百孔、整頓無從、今幸馮公體念路艱、贊助統一、將來整理漸有希望、然非賴羣公俯賜協助、一致維持、則此興彼蹶、難期實現、鈞座前電主張統一路政、至所欽遲、所有鈞部在職路內設立軍事運輸處及扣有機車車輛、亦乞飭屬分別撤銷放還、總期軍事路政、兩無妨礙、庶無負鈞座維持交通之至意、肅電奉懇、並祈示遵、漢平鐵路局長黃士謙叩寒、

浙省簡報

特種刑庭判決陳有康處徒刑、送陸軍監獄執行、吳子仁尙須復審、樓興邦判送反省院、並函景寧縣政府、查辦葉步青假農協會名義、宣傳共產主義、

省政府令飭省防軍司令部、查究玉環坎門外海水警隊長縱盜行封閩商金順興船案之眞相、

旅滬杭屬八縣同鄉會電浙省府、條陳改善派募杭州自來水公債辦法、省府已交民政廳査照酌辦、

杭縣黨務指導委員會通告、定十九二十兩日、補行黨員總登記、省政府各委員登記、亦在此兩日限期以內、

浙省自治專修學校、杭縣政府已向民政廳保送考取之于國鈞・夏相時・張準・莊偉等四名、一俟各縣保送到省、限二十日以前、在民廳復試、以憑錄取、

省政府核准杭州市政府在公衆運動場建築中山講演台一所、由市工務局招工投標、投標者四人、結果吳祥記以最低額五千九百八十三元八角五分四釐得標、

保肺漿

●化痰　●止咳
●養金　●保肺

主治
肺癆　肺炎　寒咳　熱咳　痰飲　氣喘　傷風　音澀
肺萎　咳血　乾咳　久咳　痰梗在喉　一切肺病

並製保肺飴藥片功同保肺漿每盒大洋一元

大瓶一元七角五分　小瓶一元

上海四馬路中　太和大藥房總發行　各埠藥房均有出售

唐拾義佈告

久咳丸辨僞法

㊀僞品包內無驗眞券
㊁僞品或有僞驗眞券但翻印肖像模糊不堪
如無上述諸弊方爲眞品將券交回總行即贈本廠美人畫向例一張換一張從不改章

蘇州　地方消息

第九旅將由常開蘇　第三師第九旅現駐常州、旅長趙錦雯、現奉錢師長令、飭即率部於二十日前移防蘇州無錫崑山、担任剿捕太湖股匪、趙旅長十七日派副官張鶴齡來蘇、請縣公安局代覓駐地、

科學社在蘇開年會　中國科學社定十八日至廿二日、在蘇州舉行十三屆年會、地點在東吳大學、主席爲蔡元培、定今日下午四時行開會禮云、

丈量建設監獄地址　軍委會已勘定舊撫署及督練公所原址、改建陸軍監獄、昨派馬衡林伯鈺金啓華三人、來蘇先行丈量、

無錫

公安局督察員被逮

公安局督察員許有爲（仲凱）、浙江黃巖縣人、昔在水警區任事、今春始充今職、就事以來、勤於職務、詎知變生不測、忽以被捕聞、茲將經過錄下、本邑縣長前日接黃巖縣政公函云、逕啓者、案據敝屬本城管驛巷勞庁甫狀訴、許仲凱姦通伊妻胡氏、設計潛逃一案、業經敝政府迭次飭警嚴拘、尚未弋獲、茲據該訴人勞庁甫、以該被告許仲凱、現已帶同勞胡氏逃至無錫、化名許有爲、號叔平、充當該處公安局中偵探警、請函緝解辦等情、訴狀前來、除批示外、相應函請貴政府查照、希即調查明確、協助拘緝、解案訊辦、實紉公誼、秦縣長接函、即轉令公安局長拘許、包局長乃親自拘許審訊、據供三十五歲、黃巖縣北門外人、從前在江蘇水警二區充當分隊長、又在外海水警廳充當差遣、今年三月間、由軍事委員會經理處駐滬辦事處主任王猶龍、介紹於無錫縣公安局丁前局長、充當督察員、我的家裏、有兩個胞兄並有髮妻徐氏在家、前年八月間、在家另娶勞姓婦人做妾、今年三月間、把這勞姓婦人帶錫、租賃周巷二十號陳姓房屋一間住家、這勞姓婦人在半個月以前生病、我就把他送到普仁醫院診治、前幾天聽醫生說、他子宮裏有病、所以在八月十四日、經醫生開刀、現在病勢危險、目前實在不能出院、所有我的住所裏箱籠衣物、現在託由陳姓房東替我保管云云、包局長據供、已於前晚將許解縣府請訊、

通緝之共黨在錫就逮

本年春間常熟江陰交界楊庫鎮、被共黨殺人放火之大暴動案、該鎮福利公司、損失奇重、出事後、即由省通令緝捕、前日縣公安局偵緝隊、探得該案匪犯陳寶郎、匿於惠山鎮龍頭場某荳腐店、即由隊長倪谷生帶同探員馳往捕獲、帶至公安局、昨由局長備文轉解縣政府、由張承審員開庭訊問、陳供二十歲、常熟人、住帶子庫、種田、未進共黨、到錫後在惠山嚴十發店內做荳腐、閏二月二十九日到錫的、楊庫鎮燒公司房子、我不知道、并不在內、訊畢、飭令還押、

寧波

鈔票失蹤案破獲

本市鼓樓前仁和錢莊、於十四日發生情節離奇之八千元鈔票失縱案、嫌疑人莊夥董慶甫被該莊經理帶送市公安局偵緝隊請求偵查、經偵緝隊長審問董慶甫不承認、並誣攀經理陸淮卿、種種詳情、已誌昨報、茲悉十五日深晚偵探隊長俞樹康、又命隊員朱復興將董二次審問、董仍堅不承認、且臉帶笑容、毫無畏懼、朱見如此、非另設法審訊不可、乃於十六日晨二時許、命將董由拘留所拖至間壁鄭都殿內、效包公陰審郭槐故事、董見此情形、初則連喊冤枉、旋被假扮惡鬼、大施恐嚇、董始聲言一身做事一身當、繼則大哭、假扮包公之朱隊員聞言、知此事已有線索可尋、即命回押、至十時許董父金保、來隊探詢、徐探員知其父來、即謂其父云、現在汝來、請你問問自己兒子、到底是什麽情形、當時董父、即在徐探員臥室與子秘密談話、而董子仍依然不認、徐探員見董父亦無相當辦法、遂進至聲言你藏鈔票的地方、我已經知道、現在俞隊長要刑審了、快快話出來、當時董某知不可諱、遂復供此項鈔洋、我實藏在一處、今日可同去拿來、當時送至花果園廟跟周宅、囑周師母寄存是有云云、徐探員據供、即會同偵探命董領路、至花果園廟跟十四號周宅、當時周宅主人、仍不知董慶甫之所爲、見董來取昨日寄存之物、即命其女至房拿取、徐探員得此物後、即同董慶甫回隊、檢查此物、一無損失、於此案、宣告破獲、現該款已由仁和莊領回、董慶甫亦由復恒莊經理陳輝辭暫時交保、一場情節離奇之鈔票失縱案、始告結束云、

汽輪互撞案將起訴

鄞甬鄞山兩汽輪在牛壓灣互撞案、數日來糾紛尚未解決、茲據鄞山輪搭客言、鄞甬開駛、後於鄞山、因鄞甬係單放、鄞山則有拖船、後鄞甬輪疾駛超出前輪、鄞山輪司機者因賭氣亦鼓輪追趕、及至牛壓灣轉灣處、兩輪欲同時掉轉船頭、以致互撞、鄞甬輪因未帶拖船、船身較輕、且輪內乘客心慌、各易地位、而水流復急、故一撞即覆、與鄞甬汽船公司已預備法律解决、鄞山方面、亦正準備種種反證、提出辯訴云云、

甬聞彙誌

㊀偕蔣伯誠赴定海出巡之剿匪指揮官王文翰、十四日送蔣赴滬後、即已返甬、㊁省政府所派之舊寧屬督促新政專員周家範、於十三日上午抵鎮海、即於次日赴柴橋鎮視察、㊂市政府昨呈解四五六七月份所得稅四百十六元三角九分八釐、轉省指委會轉呈中央核收、㊃市縣各界對日經濟絕交委員會、十五日下午三時開第一次常會、討論反日工作、及改組各團體反日會等多項、㊄市政府昨令公安局扣留新寧紹輪、即因蔑視省令、不發郵金之故、

戀愛潮　一個癡……一個冷

（武康縣黨部）

指委向幹事求歡不獲　王以貞女士到省求援

武康縣黨部黨務指導員樓鳴皐、八月十一日晨寄作情書、向幹事王以貞女同志求歡、王以其行動乖方、當去函拒絕、樓某不悅、欲與爲難、王係女流、乃於十五日晨潛逃來杭、向各方申述、並求援助、茲將經過情形分誌於下、

兩人相識未及半月

王以貞女士、係馬坡巷浙江省立法政學校政治經濟科二年級生、前赴莫干山避暑、遇友某君「樓指導員之同鄉浦江人」介紹入武康縣黨部充當幹事、辦理登記事宜、與樓相識、尚不及半月、詎樓即於八月十一日晨、作書向王求婚、

情書一通枕邊發現

樓鳴皐於十一日晨將書作就後、直至晚間、乘王不備時、投其枕邊、未幾、王即發見此信、其文如下、

以貞吾愛　我來武康、非出於我之自由選擇、妹之來此、亦出於妹之意料外、此殆冥冥之中、有爲我倆作撮合山耶、抑亦所謂前生註定的事、今生非了不可耶、我自妹來武後、神意恍惚、如在雲霧之中、幾失常態、如醉如癡、不能自加禁抑、第念以妹之才、妹之貌、異慕者當甚衆多、妹亦不難選一如意郎君、結成夫婦、享受人間艷福、若我直一癩蝦蟆耳、安能作非分之想哉、余雖思妹成病、結果亦不願對妹陳述、竊恐爲妹所笑耳、我在前年多天、爲家庭所逼迫、與一村女結婚、年比我大四五歲、足小伶仃、不能舉步、我叫他作世寶、同居二月我便離家、一直至今、寧抱獨身主義以終、今覩吾妹、則又不能自持矣、妹若别無所戀、願作吾之終身伴侶、則吾卜一決心、將吾之聰明才力、完全供獻於吾妹、否則吾又將抱厭世主義、妹慧質靈心、我自問不能敵配、妹果不棄、則願與妹生生世世、在天作比翼鳥、在地作連理枝、妹果有意耶、抑無意耶、務請兒高如霄天、何處有鵲橋、足爲牛郎織女、作一夕之小妹妹、作一個方策、小兄鳴皐、八月十一日晨、

王以貞拒絕之答詞

王捧讀樓書後、大爲憤恨、當即作書樓指導員、嚴加拒絕、其原文如下、

鳴皐同志、來信悉、你是黨堂指導員、竟說出村夫豎子之言、我和你不過同事黨務、相識又未半月、你就冒昧的狂言、未免太看輕婦女、況且我這次到武康來、係求一點黨務知識、並不是爲了尋找戀愛如意郎君、此層要請你明白、我現在青年求學時代、絕對談不到這個問題、我希望你卜同對於女同志、請眼光放大點、

保護出境到省求援

樓自得王拒絕信後、即於十二日晨乘王未起床時、擅入王室、作輕狂舉動、王嚴詞拒絕、樓大怒、誣王爲共產份子、且欲得王而甘心、王聞訊大驚、即向縣政府請求保護、十五日上午、縣長乃派警數名、護送王女士至淞毛場、始得脫險來杭、昨已向省婦女協會毛彥文及沈爾喬等處、請求援助、王女士並將發表宣言書一通、以求外界明白此事眞相、

淩霄漢閣談戲

自民十左右歷主京報小說周刊戲劇周報以來、即抱有以科學方法整理舊藝之決心。小說之整理已有新文學家多人努力、成績斐然可觀。惟戲劇非伊等所能辦、前論已詳。是以朕於戲劇一道致力獨多、今在天津大公報主編劇刊、及在本報發表之劇談完全依照科學研究之途徑以行之。欲爲科學的研究、首須剷除一切之障礙。北京派、譚派、外江派、腔調迷、布景迷、凡京朝派之以伶藝包辦戲劇、以腔調身段代表劇藝之全體、胥爲舊時京官朝士徵歌選舞以伶人爲機械之玩物積久相沿之一種偏見、此首須打破者。其次則爲海洋派之機關布景燦爛行頭、鬼怪劇情務求熱鬧烏煙瘴氣亦是眞正藝術之大害、然此並非謂伶工之不當講求、布景之可以盡廢也。但不許其喧賓奪主指鹿爲馬耳。此種現象、可謂之一時的病象、京朝派之病、在半身不隨氣機塞滯。海洋派之病病在血脈僨張、外感時邪、釀成霍亂。故欲整理舊劇、尚須經過治病之一種手續。又如一間老屋材料本係上選、建築亦有匠心、其如年久失修、蛛絲雀糞塵土飛揚、微菌滿壁、非先將此類之微菌汙穢、掃除罄盡不能着手查驗與計畫與修也。若夫科學方法、固非一言所能盡、然不妨扼要提綱以明端緒、科學的研究一日必有正確之根據乃可以發議論、必有充足的根據乃可以下最後的判斷。聚集種種事實、於澈底了解之後、定出一個公律來、此即所謂科學研究之第一原則。在缺乏此等素養與習慣者、尤須先注意於左列之三忌

㊀忌作用　此科學家所謂客觀的地位。即舊語所謂「旁觀者清」又所謂「超以象外、得其寰中」所謂無固無我無意無必、皆是也。故非只捧角家不得謂之評劇、即藉端自捧以成一評劇家者亦不得謂之評劇。以其或爲人或爲我皆非爲劇也。

㊁忌盲從　吾國舊習崇古奉先以古人或前輩之單詞片語、奉爲典要、此爲科學研究之大忌。科學家知第論愈闡而愈明、時代愈晚、憑藉愈厚材料愈充、進步愈易。故若崇古太過、易受物障。如崇譚之伶必聲摩句擬亦步亦趨、而評伶者亦必以譚氏之鬚格、衡量他伶、一有差池譏訕備至、一唱百和、罔識其非。又如京朝以聽戲自詡、於是一個一個沾沾自喜日「我們講究聽戲才是內行」、姑無論戲劇之表演非可聽之而得也。即伶人自身段台步武工跌撲、亦豈能兩耳所能承攬。又不但身段台步武工也、即專論唱工、本爲表演情緒之一部分、亦須與其面部之眼神之靜躁、表情之舒促相應合、在留聲機中聽唱終不如一面看一面聽也。然在北京朝士品竹調絲之習慣以下風行草偃積非成是、一般人遂陷於不自覺、認爲當然之正軌矣、又如打鼓罵曹之夜深沉乃一種曲牌之名、以笛以胡琴均可奏演、惟鼓乃參加之物、有琴無鼓可以拉出夜深沉。有鼓無琴、連個「天明亮」也辦不到。乃經譚氏以打鼓出名、遂異口日老譚的夜深沉打得如來精妙、此眞可噴飯也。而其病皆在於盲從。

㊂忌感情　盲從之病在爲他方所誤、感情之病則爲自己所誤或有意好奇立異或受外界之刺激務爲單調一偏之論、以致矯枉過正。或好爲高論而無當於事實。皆足以誤事。大抵自信太過自問無斷、及憤世嫉俗之人、最易犯此、鄙人自執筆評劇以來亦嘗打過許多抱不平之事。昔爲劉鴻升抱不平以抗譚迷、爲陳德霖抱不平、以消梅毒。爲受時髦紅角壓迫之老角色抱不平爲被京朝派用外江兩字一口說煞之海洋派鄉土派抱不平。皆動於感情、然未嘗作過情之論、謂劉鴻升有特長亦有疵病、並不因此看低老譚。謂外江派自有優點、而京朝派之舞姿歌律整齊工細則足爲一般之法、論老派工力堅實過於後生、並非欲一一悉照老派作印版文字、此皆爲有識者所共信。惟當梅蘭芳熱焰薰天高壓一切之際、因力稍偏於其疵病不留餘地。致有反梅之號、引起梅黨同聲之鼓噪、此固非朕之所措意、惟朕自疊既不想敵、又非與尋仇、只以眼前刺激、打一不平、何必苦苦追趕、使人難堪大非本意。乃其摘擢長、加以襃許、伊等始得釋然。復聞有以宗旨不專前後不符爲怪者。不知朕之宗旨祇在平亭百類使之各如其分各得其所、即物付物、無所容心也。

鎮江

臨時治安會結束

鎮江臨時治安委員會、自軍警督察處成立以來、地方治安負責有人、已無存在之必要、現該會內部業經結束就緒、並已請縣政府轉呈備案、

請撤鰱魚鯗公安支局

鎮江木商代表焦爾昌等、因鰱魚鯗公安支局、數月以來、搶擄之案、先後數起、該局置若罔聞、似此局同虛設、款等虛糜、除於本月一日起停止繳納警捐外、特於昨日（十六）具呈縣政府、請轉令公安局將該支局裁撤、陳縣長據呈後、已轉公安局遵照查明具復、

松江

成衣店內秘密賣淫

公安局長得密告、警署南徐老三家之台基、現由潘德聲設成衣店、仍理舊業、實傷風化、請懲、當於十六夜二句鐘後、派警往査、果獲退伍兵兩名、並王西園王杏生及女子盛氏高阿妹等六名口、解局審實、判潘德聲拘役十五天、退伍兵押解回籍、其餘各十天、

慈善會改組

楓涇鎮松嘉同善會、現奉省令、改爲松善救濟院、專辦慈善事業、十七日改組成立、新舊司事交替、由該市政局請縣監視、以昭鄭重、金縣長當委沈邦彥就近爲代表、

常州

迎提逃兵鄒長生

二十六軍三十一師勤務兵鄒長生、竊取餉款六百五十元、逃至奔牛、被公安第十分局長湯人傑盤獲、解武進縣政府訊辦、前日（十五）二十六軍三十一師師部聞悉、派楊連長率兵士八九名至奔牛迎提歸案、當由湯分局長偕同楊連長來城至縣政府、將該犯鄒長生提出、交由楊連長帶回辦理、

揚州

出題不慎引咎道歉

江都縣立初級中學校、本屆考試新生、作文題爲「我所崇拜之英雄」、縣黨指委會認爲英雄二字、乃封建制度下少數人實施其壓迫努力者之代名詞、亦即軍閥之變相、當函教育局轉飭該校長、將出題之負責教員、明白宣示、以便警戒、即經出題之教員萬艾辰、具函述明出題原旨、係測驗性質、惟事後思維、似屬未盡妥善、至深抱歉、昨（十五）教育局長何仲英、即據此函復縣指委會、

義烏

通令繳銷議董圖記

陳縣長以各市鄉議董會名義、早經民政廳訓令、不准沿用、現九洲鄉高徵魁等、仍以鄉議會議長等名稱、請縣將九洲鄉八港口、劃歸張網鎮公安支局管轄、昨日（十五）除批斥該議長外、並通令前議董各會、迅將圖記繳府、以憑核銷、

警察所拿獲大批賭犯

浙江義烏縣西南兩鄉、賭風最盛、南鄉佛堂鎮離城三十里、爲東陽金華永康武義四縣之孔道、水陸交通、萬商雲集、所以賭窟尤多、賭場尤大、現任警察所長戴述銘蒞止後、對於賭風、力求禁絕、接替將滿一月、親自拿獲賭犯已有十餘起、惟八月九日上午在佛堂鎮警察分所隔壁朱三弟家、拿獲賭犯爲最多、聞朱三弟素有鴉片大癮、以聚賭抽頭爲生活、是日集合四鄉賭徒、正在興高采烈之際、經戴所長率同長警、當場拿獲著名賭犯朱三弟・陳天・徐有君・丁作堯・朱金田・張成來・鮑鳳周・鮑鳳金・鮑鳳洪・鮑牛・方章壽・吳妹金・黃慶金・王志輝等共四十二名、其中有情節較輕生活困苦者、業准保釋、餘均一律送縣究辦、

徐州

營房爲雨沖坍

徐州自九日起、連日大雨、西北方面、雨勢尤大、因之黃河故道、水量驟增、只以久旱之餘、尚未過量、惟雨勢狂驟、修築未竣之九里山營房、致陷倒塌、修理營房委員、已在食勘復修中、今日（十六）天已放晴、

蚌埠

宿縣稅關旱卡撤銷

宿縣稅關前設旱卡、徵收旱捐、加重商人担負、曾經安徽全省商聯會函請鳳陽關撤銷、此間監關督鄒肇明、日前復函、謂旱卡係前因津浦車輛缺乏而設、現在車運漸通、自無再設之必要、已令飭分關將旱卡撤銷矣、

徵收警捐激動公憤

鳳陽縣公安局長楊兆麟、近爲籌措警捐起見、於屠宰業、除代徵每頭五角國稅外、復附加警察捐四百文、黃包車每輛捐一千五百文、日前屠宰業中人抗不繳納、楊派警將屠宰業委員劉殿升捕去、轉送縣政府收押、因是激動十六工會公憤、羣起反對、當即聯名電呈中央黨部國民政府安徽省黨部省政府鳳陽縣黨部縣政府、請將楊撤換懲辦、

嘉善

水警分隊捕獲湖匪

陶莊水警第四分隊長葉長貴、昨（十六）在蘆墟緝獲湖匪矮老虎一名、星夜研訊、供認夥劫黎里航船、得分贓洋五十餘元不諱、並供出同黨多人、葉隊長得供、親率巡船一艘前往蘆墟港何上一帶兜捕矣、

大帮難民資遣出境

陶莊昨有洪家灘方面來之湘鄂籍難民三百餘人、商家異常恐慌、相率閉門、幸由款產會出而發給銅元、由葉分隊長武裝彈壓、當晚押往吳江方面而去、

蕪湖

反日會近訊

全國反日會之懲辦奸民條例、業經起草委員會擬就草案、共計八條、十六日已頒發到蕪、又蕪埠反日會懲辦奸民委員會、已由市縣指委會、監督公署、縣政府、地方法院等機關、各派一人組織成立、十六日已在反日會開成立大會、

國貨火柴准免稅

蕪埠昇生火柴盒片廠前報總商會轉請財政廳、照機製貨物例、准予通令各釐局免稅、以資提倡國貨、本日已接復函、准予免稅三個月、以示提倡、

自衛團徵收鹽捐之反響

大通上游之樅陽自衛團、因經費困難、抽收過路鹽捐、每包至二角之多、鹽商未允繳納、乃將鹽船扣留、以致懷寧桐城潛山等縣、現均發生鹽荒、各縣人民現已組織反對樅陽團局勒收鹽捐後援會、並電請此間各團體、一致援助、

海門

盤獲大批盜匪

本邑港汊紛岐、四鄉盜案時聞、惟連日疊由汀家三陽靈甸等鎮公安分局、盤獲盜匪陸志先等十二名、並抄出手槍等利器、相繼解送縣公安局、轉由縣政府訊究、

清江

漣水公安隊增厚實力

漣水縣公安隊、鑒於匪勢猖狂、欲剿辦肅清、非擴充實力不可、特向省方購領新式快槍五百枝、水機關槍八架、十三日運抵清江、即由押運崗員及士兵一排、雇用人力車八十餘輛、將該項槍枝、運往漣水、

大乘教養院成立

淮漣泗沭四縣佛教聯合會、爲教養尼僧、救濟貧民起見、特有大乘教養院之設立、即由該會常委公推叢棠爲院長、該院共分僧尼、平民、感化三部、科目有訓教、養護、總務、職工、營業五系、每系各設主任一人、現已籌備就緒、宣告成立、

江海關通告

本關現定於本月二十一日在關棧拍賣充公之米及少數紋銀特此通告

中華民國十七年八月十七日

藥之信用◎著名的藥廠出品◎鄭重的研究問世

痢疾之害　危險殊甚　凡患斯症者　莫不面色蒼白　身體削瘦　泄瀉無常　拖延愈久　害斯症不易治療也　如服他藥不能見效者　請服法國著名斯多凡耳所藥片STOVARSOL（即190）保管立奏奇功　蓋是藥爲法國最著名的普朗藥廠出品　經過鄭重的研究　始克問世　他如各國醫院各大醫生　莫不贊美　斯多凡耳所STOVARSOL（即190）爲治療赤白痢疾之唯一良藥　銷行之地　有口皆碑　信用之宏　於茲可見　備有功用詳細說明書　函索即寄　不取分文　每瓶洋一元五角　祇限在七八九三月期內　中外各藥房均有出售

總經理　上海北京路二號　法商立興洋行　分行　天津　漢口

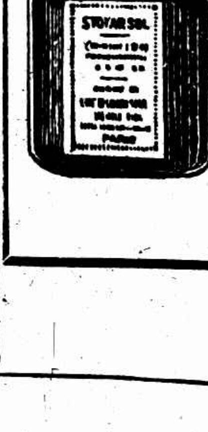

中國通商銀行總行廣告

本銀行創始前清光緒二十三年招集商股資本額定規銀五百萬兩實收規銀二百五十萬兩專營定期活期往來各種存款抵押信用各種放款及匯兌等一切銀行業務本埠南北市分行及外埠分支行會各種手續便捷利息優厚印有詳章取索即寄如蒙惠顧無任歡迎　上海黃浦灘七號　電話總理處第一五〇九三　營業第一六一三八　會計第一〇二七八　電報掛號三七七三

第四百十五期

光新 The Eastern Times 報時
Pictorial Page

十七年八月十八日

中德新約簽字　雙方關稅平等待遇
古巴國承認國府　法政府贊同修約
林權助到東京　發表談話可注意
山東新城兵工廠亦被陰謀者炸毀
外蒙古軍到呼倫發生衝突　北平工會和平解散
蔡元培辭意堅決　招商局暫時官商合辦
大小藥店開市　解決條件公布
綁票匪又極活動　公共租界檢查車輛

美國依哈德女士爲女子飛越大西洋之第一人圖示女士回美時受其國人歡迎之情形　女士乘者紐約市長特派迎接女士之專船

Miss Amelia Earhart, the first woman to cross the Atlantic by æroplane, was received in America the other day by her delighted countrymen. She is here seen upon the reception-boat of the Mayor of New York.

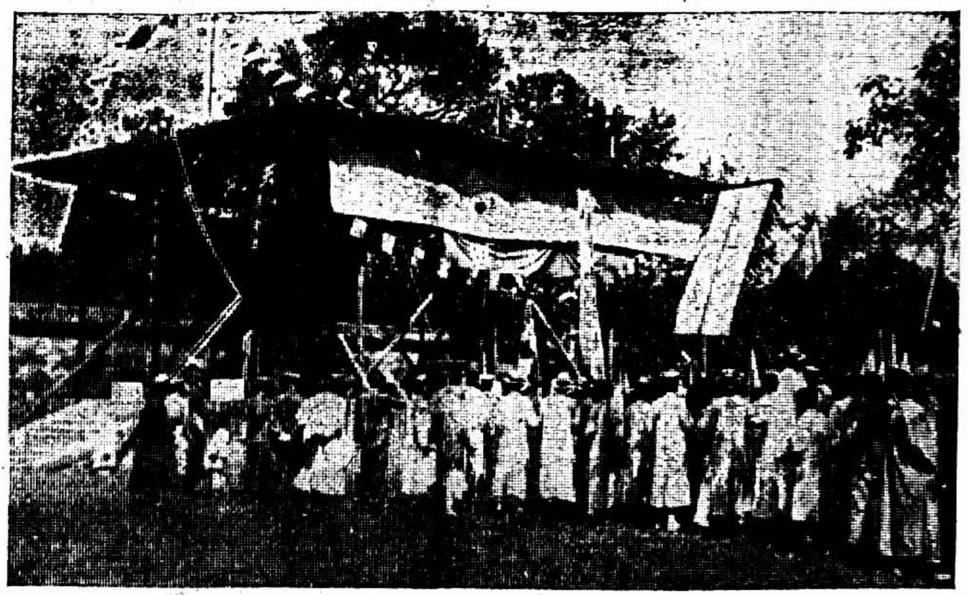

北平北海公園內舉行擴大紀念週　　陳卓人

The Extension Memorial Weekly Meeting in the Peihai Park of Peiping.

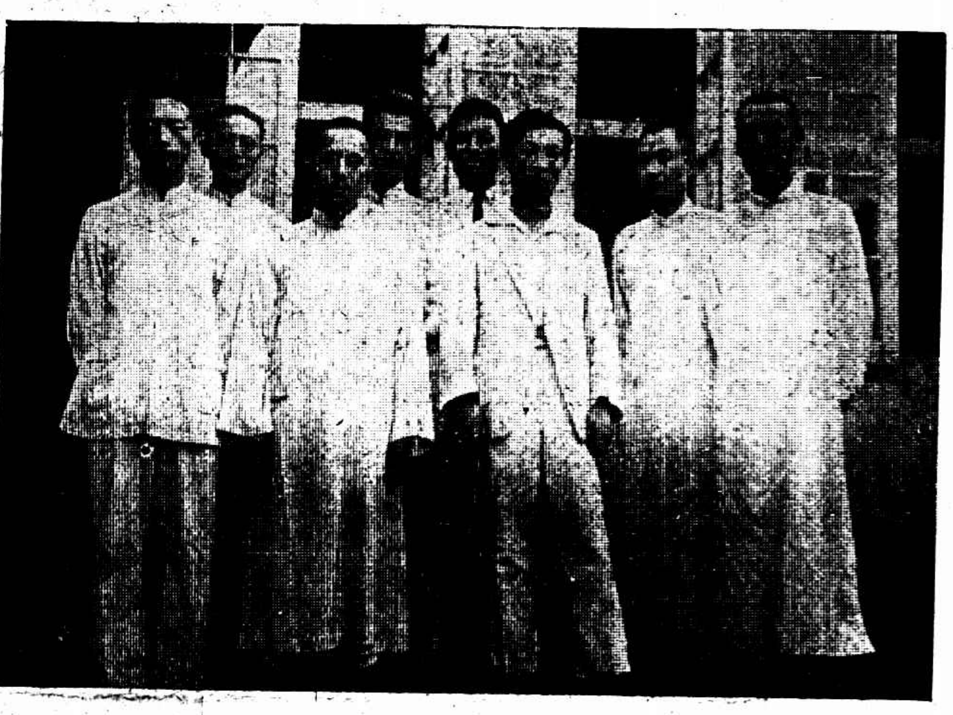

湖州攝影研究會成立　新選各委員合影　　孫大德

The Huchow Photographic Researching Association being roganized. The above photo showing its newly elected committee.

法國杜微地方濱海常用短輕馬車載浴客赴海灘

At Deauville, a long tourist charabanc with caterpillar feet conveys the bathers down to the shore.

上海光華大學戊辰級之一部歡送同學趙張二君赴美留學　「自右至左」趙鐵章華渭余安揚呂伯馥張悅聯曹赤明　王開照相樓

Part of the students of the Class of 1928 in the Kwang Hwa University giving sendoff to Messrs Chao and Chang, who are departing for America to continue to study. From right to left, Messrs Chao Tih-chang, Hwa Wei, Yu An-yang Lue Pah-foh Chang Yoh-lien and Tsao Tsuh-ming.

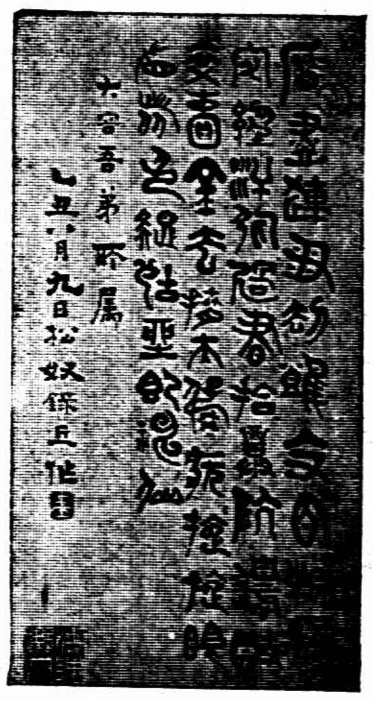

靑浦金松奴之古篆書　昔翁松禪極稱賞金君之篆隸謂其嚴於八法深於六書

Fine Chinese Writing in an ancient style done by Mr. Ching Sung-noo of Chinpu, Kiangsu

加拿大人羅沁忽發奇想製大橡皮球一個身入其中投於世界第一奈加拉大瀑布中竟能安然越過圖中爲橡皮球剖開後羅沁受羣衆歡迎情形

Over Niagara in a rubber-ball. The Canadian Lussien, who luckily passed the Nia-gara-falls in a rubber-ball, is here being cut out of the ball and cheered by a great crowd

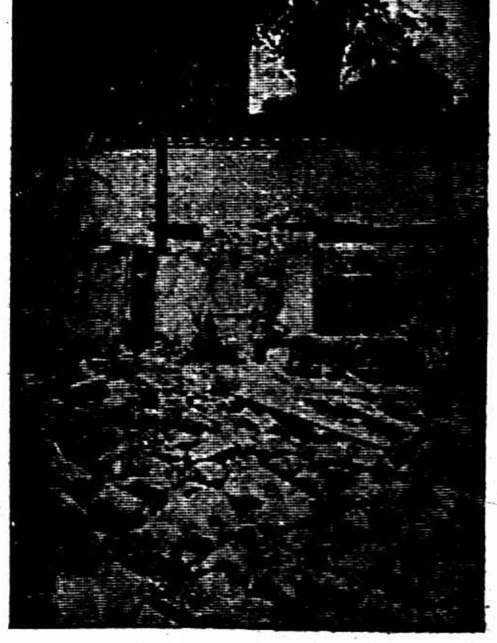

湖南攸縣被共產黨焚掠後情形　華洋義振會最近調査(續昨)
ⓐ被燒鄉村之一　ⓑ城內民房焚燬後慘狀

Condition of You Hsien in Hunan after the communists' uprising (Photographed by the International Famine Relief Association) (continued from yesterday). ⓐ One of many villages that are burnt down. ⓑ Buildings inside the city are almost completely destroyed by fire.

上海記載

古巴國承認國府 法政府贊同修約

外交部情報處消息、古巴國政府已承認國民政府、又法政府已電令駐平法國公使對於中法修約問題表示贊同、駐滬法總領事亦已得到駐平法使電令矣、

藥店開市

十二條件之妥洽筆錄

服務…規定每日十二小時 花紅…十三股內須派三股

藥業因勞資爭議、罷工多日、影響病家、頗爲社會注意、茲悉該業已由社會局調解妥洽、藥業職工亦於昨日復工、茲錄其調解筆錄原文云、

藥業業務工會、向商民協會飲片業公會提出條件、要求改良待遇、因自動罷列、意見不能接近、以致引起罷工之不幸事件、茲經本委員會召集勞資雙方調解、除勞方提出條件第十一條失業問題已另條先決外、其餘十二條經過日之討論、將第七第八兩條併入第三條甲項、此外另增附則五項、已得全體委員之同意簽字解決、爲特紀錄如左、

(第一條)承認上海市藥業職工會有代表上海全體藥業職員司務學徒(以上簡稱職工)之權、惟經協理帳房須入商民協會、如職工而兼帳房者、須入職工會、(第二條)各店錄用職工、須藥業職工會會員、惟在此次簽訂條件之前、各店所錄用未入會之職工、得准其入會、(第三條)(甲)職工無故不得開除、如必須開除時、須依照政府頒布法令分別辦理之、如因工友有過而開除者、不在此例、其過則須由飲片業分會呈請社會局核准訂定施行之、惟學徒滿師、辭相當練習期間、可以升爲職工時、須在原有工友中擇其成績幼稚者、開除一人、以資彌補、惟須事先通知藥業工會備查、以免誤會、(乙)本業職工推定之委員或代表、在任職期間、無重大事故、不得藉端開除、惟應召赴會、須將開會通告通知店主或經理、倘在外發生事故、資方亦不負責、(丙)職工應召開會平常會議、每店推派代表不得過十分之二、不滿十人者推一人、會議時間規定四小時、如遇全體大會、各店必須酌留人員應付門市、(丁)每年各紀念日、依照市黨部及上級工會通令休息者、得休息之、惟須酌留人員應付門市、留店人員、薪資加倍、(戊)職工每日服務規定十二小時、其服務期間由各店勞資雙方自行訂定、通知藥業職工會備查、惟除臨時初一月半得延長一小時、其不値班與內務工作人員、仍照舊例、(開市起至收市止)惟不得超過十二小時、(己)各職工、在服務期後、得自由出入、或歸家住宿、惟店方須預備簽到簿通知工友分別簽註事由、以便查考、値班工友不得離店、(庚)各店如營業發展人手不敷時、須採納職工意見、酌量情形、添雇人員、以減少職工之困難、(辛)信義堂名下各店內場職工因事告假、在十天以外者、店方得酌量情形、雇用替工、但替工必須用藥業職工會會員、(壬)職工每年歸家省親、以兩個月爲限、不得扣除薪資、如不歸家者、工資照加、等業期間不在此例、(癸)職工每月走工規定三十小時、如不走者、照原薪升加、其在服務期間、因事外出祀館、點以十二小時爲一天、凡不滿半小時者、不得扣除錢點、但原有不値班職工與內場職工、仍照舊例辦理、(每逢六時止)、(子)職工個週婚(本人)喪(父母)得給假、外埠一月、本埠半月、不得扣除薪資、(丑)職工在店患病、由店方指定醫院或醫生醫治、其醫藥費須由資方負責、患病期間、工資照給、(花柳病不在此例)該勞久病指定之、醫治期間、在三個月內工資照給、醫資由資方負擔、逾期者方不負責任、(寅)職工另有高就、向店方辭職時、須將職務手續、移交清楚、店主不得爲難、其應得紅利、至分紅時、照比例結算發給之、(卯)職工確係因公傷亡、店方須給與撫恤金、和義堂方面、甲特等店照原有薪金給與兩年撫恤、乙丙等店照原有薪金給與一年撫恤、信義堂方面、甲乙丙丁四等藥號均照原有薪金給與一年撫恤、其在職病故者、照各店舊例辦理之、(第四條)薪資照去年飲片公會登報公佈之條件履行、如未加足者、須一律加足、(第五條)(甲)各店推用學徒、以店之大小分次序、計特等店每年進二人、甲等店每年進一人、乙丙等店每年半進一人、丁等店每兩年半進一人、(乙)非涉店中事務、不得使學徒帶做、(丙)學徒偶有過失、爲師長者、只能訓誡、不得有辱罵及毆打情事、(第六條)(甲)大小格資概歸職工均分、店方不得折扣、(乙)職工月費每月大洋一元、(第七條)各店盈餘項下分作十三股、提出三股、作爲職工花紅、(如有優於本條辦法之各店仍照向例)、按照薪資大小平均分派、如因分紅發生疑議時、須呈請社會局飭公辦理之、(第八條)各店小菜每桌規定三葷兩素、(第九條)以藥工開爲勞資雙方辦公處、(第十條)藥業職工會創辦同業補習學校時、商民協會、飲片業分會、應給與相當補助金、(附則)一、此次罷工期內工資須由資方照給、二、從前惡習慣除在此次訂定條件內、聲明有効者外、其餘惡習慣廢除之、三、藥業職工會與前和鎬堂簽訂失業問題之和約、及此次與飲片業分會所訂失業問題之先決和約、繼續有効、四、本條件第三條戊項所規定勞資雙方訂定之服務期間、須於本條件簽訂後一星期內由各店通知藥業職工會備查、五、本條件自全體委員簽字後發生効力、主席委員郭永熙、委員趙青萼・鄭・胡建勳・王明岑・志良・孫文安・紀錄員陸思紅、證明本條件與原文無誤、

財政廳提議 一千萬公債償舊欠

董康吳宗濂等主張查帳

董康吳宗濂爲財政廳發行一千萬公債償還舊欠事、發出公函云、南京國民政府中央黨部國民政府中央政治會議中央執行委員會中央黨部總司令部蔣財政部宋江蘇省黨部省政府各縣縣黨部縣商會各縣報館上海各報館公鑒、近閱財政會議議決准由財政廳長張壽鏞提議發行江蘇省公債一千萬元、淸償江蘇齊燮元等軍閥舊欠、以維省政府信用、並在財政會議日刊公布提案全文及欠債表五紙等情、良等忝屬蘇民一份子、負担關係、滋有懷疑、不得不喚起民衆注意者、(一)自國民政府奠都南京年餘、政費軍費及特別北伐費雖名義上爲江浙皖三省共同担任、究其實際惟蘇民担負較多、所幸竭數千萬元之膏血、居然能搗十七年之軍閥、亦足稱快、方謂北伐大功告成、蘇民或可小休、不圖當局不諒、尙急欲加以千萬重債以代舊軍閥償還舊欠、目下民力財力能否堪任、誠令人有不能不懷疑者一也、(二)新政建設或振興實業均爲現今要圖、如果擧債、人民義不容辭、祗得忍痛承受、至償還舊欠、不過修全信用之一種情面問題、値茲訓政開始、國民會議將行實現之時、何妨稍待須臾、付諸公決、(各省事同一律)况據報載寧電、宋部長在北平財政會議議決七項辦法、整理各省債在整理國庫無確實担保各項內外債之後、是張壽鏞廳長之應否急其所急、誠令人有不能不懷疑者二也、(三)查閱張廳長公布欠債五表、較之廣永祥宣撫任內善後會議公布江蘇負債總表、各項欵目大相懸殊、追憶當時江蘇雖在軍閥積威之下、爲發行公債及不承認濫債問題、曾發起民衆大規模的算帳運動、至今猶留腦際、今睹此較前增加數目之債表、更覺事可詫人、是否廣永祥以後省欠各債又復有所增加、及孫傳芳時代所償還欠未會有所減、誠令人有不能不懷疑者三也、(四)省負各債名目雖多、簡直言之、其中多數爲舊軍閥(甲)增長內亂之工具、(乙)阻撓革命之資料、(丙)踐踏民衆之代價、良等痛心疾首之餘、雖不願唱高調、濟否借欵助亂之人、以濟公債、然張財廳長爲顧全省政府信用計、亦應少體顧全省民意民心、絲毫不應有所浮濫、查原案第一表之借欵、何以有洋商名目、豈各縣借欵者皆洋商耶、且原借六十餘萬已還四十餘萬、何以尙欠本金項下列二百餘萬、此節最不可解、其原案第二表之兌換券乙百萬元、據廣永祥時善後會議刊布、財政廳欠債總表止列七十萬元、今表竟列一百萬元、是否此後又有續發、殊爲疑問、其原案第三表欵項最鉅、內幕亦最複雜、前王其康任財廳時、曾開審查會議、頗悉其中有不盡不實處、嗣孫傳芳來蘇後、曾開財政會議、由各機關担任按月攤還舊欠、實行年餘、所還數目不在少數、何以絲毫未曾聲敘列減、頗滋疑竇、至原案第五表之善後公債七百萬元、據廣永祥善後會議、財廳債表祗有三百八十四萬元、其三百十六萬元究爲何時發出、何人所用、欵項出入頗大、未經聲叙、事固大可怪者、總之五表所列、支離背謬、不一而足、其兌換券及公債票市價不及一二折、當局果欲維持信用而兼顧民力、不過費少數省欵即可收回、何必十足籌償、化無値證券而爲有價證券、爲少數市井投機之資料乎、至各項行號借欵、其中屬諸正當用途者固所恒有、但軍利熊剝、公家及有不應還之軍費或不正當之支欵而移轉化爲正式之債務者、亦復不少、吾人現在革命政府旗幟之下、並非軍閥時代可比、政府信用、又並非軍閥時代之財廳自償自償可比、良等以爲債欵複雜、內容黑暗、允宜使財廳當局迴避、現在當局淸償舊欠不過爲顧全省黨部及各法定公團在黨的立場上爲將前項各債擋案交由省黨部各縣光明磊落的算帳、審查何者應還、何者應減、何者宜速、何者可緩、方足以昭大公而無私弊、今討不出此、而無原無故、不清不白、還此寃錢、誠令人有不能不懷疑者四也、良等誼切桑梓、時當訓政、事關本省重大負擔、用敢搜集表册、提出討論、爲民請命、是否有當、伏候公裁、馬良黃酒穆董康杜廷鏗吳宗濂高敎顧施鍵席美桂趙煥章張一鳴王曼雲孫範江朱紹文儀同時茅承甚沈亮曜沙彥楷楊在田陳則民等一百餘人公啓、

宋子文與日報交涉

已托黃華律師辦理

財政部長宋子文、前因日文報紙、登載受賄七萬元等情、已聘定黃華律師辦理法律交涉、宋部長改任上海特別市市長之說、未確、

內地麥稅減爲五分

江蘇省政府議決

寧電、十七日、蘇省政委第一百十二次會議、葉主席、討論事項、關於內地部分之麥料特稅問題、決議函財政部請減徵一角爲五分、(十七日南京電)

香粉弄今晨火燒 大馬路人聲鼎沸

今晨二時三十五分、南京路香粉弄六十九號門牌正康洋貨字號忽告火警、紅光燭天、火勢甚熾、附近一帶居民、扶老攜幼、爭先逃避、南京路上人聲鼎沸、警笛齊鳴、中央救火會聞警、立即開出帮浦皮帶車五輛、馳往灌救、歷二十分鐘而熄、起火原因、據稱該號三樓上設有燕子窩、潑翻油燈所致云、該號後進被燬、鄰居均未波及、僅受水漬、火首已被拘入總巡捕房、押候解究、

荷蘭復牒

昨送外交部

前日下午五時、荷蘭駐滬達總領事、賚送照會一件、至外交部駐滬辦事處、面交處長陳世光、請爲轉致外交部王部長、陳君當於昨日加封寄呈外交部矣、至其內容則以並未拆封、無從窺悉、或即關於廢約宣言之復牒云、

三要人擬遊杭

廣東政治分會主席李濟深、偕同中央執行委員戴季陶朱霽靑等、於前夜由寧乘車、於昨晨抵埠、朱委員向人云、將離滬他去、李戴兩委員或將於日內偕蔣介石作杭州之遊、李決定今日赴莫干山、

今日重行開放

商品陳列所

天后宮橋商品陳列所、本係常年開放、任人參觀、自七月二十日夏秋用品國貨展覽會開幕後、暫時停止參觀、該所職員、近日加工佈置、聞於今日即可開放、

平濟利路商界 求免加租

法租界各處房屋、邇來均有加租消息、昨日南陽橋商界聯合會、接平濟利路黃河路口各商店函報、爲房東加租事、該會特轉函房東董恒記、請勿予加租、免生糾紛、

裁兵消息

前三十二軍六十九師蔡熙盛部、有退伍官兵五百數十名、浙江籍直魯籍者、昨已分滬杭滬寧路車運去、

日本勞動代表

在滬調查

日本大阪勞動學校主事日本勞動總同盟大阪全屬勞動組合調查部長井上良二氏、偕同日本大阪勞動學校書記佐藤文治氏、由日本社會民衆黨中央執行委員宮崎龍介介紹、於昨晨至市黨務指導委員會、晤宣傳部長陳德徵、詢問一切、幷請陳氏介紹、晉見工商部長孔祥熙、外交部長王儒堂、農礦部長易培基、江蘇農鑛廳長何玉書、及參觀國立勞動大學、

內部派員

參觀工部局

內政部特派司長胡毓華等來滬參觀、擬於二十一二十二三日、往工部局及盲啞學校參觀、部長薛篤弼、已電知金交涉員、先爲接洽一切、胡毓華君十八日晨可抵滬、(大中社)

華探目方福林 前日病故

法總巡捕房特別機關專查妓院客棧之華探目方福林、在法捕房充當包探十餘有載、前日病故、昨日出殯、執紼之中西探捕頗多、

浦東吳家大竹園 喉科專家 火貴樑醫士

設診 上海南市小南門外華三和里口四十九號 電話南市二四六八

診期 每逢三六九日下午二點鐘起

飛花亂紗頭捐

財廳批准寬免

華新公司市商民協會、前據飛花業分會呈請取消飛花及亂紗頭捐、即經一再電呈江蘇財政廳、請予取消、茲該會接奉財政廳批示、

兩分所長對調

公安局

市公安局一區二分所所長張濬、奉戴局長訓令與六區一分所所吳所長對調、聞吳張兩所長奉命後於昨晨分別到差交替

公安局長明日出巡

市公安局戴局長、爲整飭警務考查長警工作勤惰起見、今日先在本局考查、並考問所屬、對於黨義之研究、准明日起出巡、市區內所屬各區之各局、並指定蔣遇朗等四科員隨行、

法規委員將開會

工商部孔部長、以工商法規亟待修訂、日前已將交議及委員提議各案印發各委、分別研究、茲復定于二十三日起假座總商會常會室開第一次常會、又該部工商設計委員會、亦定於二十四日起分日在滬召集各組會議、討論各案計有二十餘件、

商協會請 取消屠宰合併

牛羊業分會、呈文市商協會、反對市衛生局、將屠宰場所在閘北南市各自歸併一處、商協會已轉呈市政府請飭衛生局收回成命、

新新絲廠遭刦

損失三千餘元

前日下午四點四十五分、閘北胡家木橋通州路一一五號新新絲廠突來盜匪四名、三執手鎗、闖入帳房間、逼令帳房交出銀箱鑰匙、刦取銀洋鈔票三千元而逸、

秋季大減價

今日起廿五天

南京路中市華新男女飾品公司、今日起擧行秋季大廉價念五天、新到各種秋季貨品、售價極廉、女袋彈簧皮鞋每雙四元、時式繡花鞋每雙二元、小童皮鞋每元兩雙、男裝純絲襪每元兩雙、女裝長統尖跟跳舞絲襪原價每雙四元五角、減估每雙一元至一元五角、條子夾市每打七角五分至一元、雪白夾市每打一元減估一元、西裝軟領每元四條、各種時式花邊照碼八折、其餘如新裝大衣披肩及秋季西裝衣服亦非常便宜、

今天戲目

大舞台(三馬路) 日戲 金龍寶釵 夜戲 虹霓關 斬經堂 奇雙會 演員 李桂春 孟麗君 白牡丹 林樹森 夜價 三角 四角 六角 八角 一元

第一台(四馬路) 日戲 本頭 夜戲 開天闢地 演員 劉筱衡 蓋玉 安舒 劉元 鳳州 夜價 三角 半 五角 一元

共舞台(法租界) 日戲 夜戲 紅鬃烈馬 包龍圖 訪陰 爭后 演員 趙玉 蘇玉 白蓮 培菊花 夜價 二角 三角 五角 七角 八角

下爲影戲院

共和(方板橋) 呆子的艷福

北京(北京路) 白燕刦 時間 三點 五點半 九點一刻

百星(新閘路) 大學艷史 時間 三點 五點半 九點一刻

中山(四馬路) 蓮花洞 時間 三點 七點 九點

光陸(博物院路) 寃海孤憤 時間 三點 五點半 九點一刻

武昌(虹口武昌路) 特別快車 時間 三點 七點 九點一刻

月宮(北四川路) 壯士爭雄 時間 三時起 八時起

中華(吉祥街) 爲國犧牲 時間 三點 七點 九點

恩派亞(八仙橋) 方世玉 時間 三點 五點半 九點一刻

萬國(西華德路) 荒唐劍客 時間 三點 七點 九點

中央(六馬路) 二度梅 時間 三點 五點半 九點一刻

新中央(海寧路) 尋父遇仙 時間 三點 五點半 九點

卡德(卡德路) 八美圖 時間 三點 七點 九點

世界(南京路) 就是我 時間 三點 六點半 八點半

奥迪安(北四川路) 狂蜂戀蝶 時間 三點 五點半 九點一刻

上海(北四川路) 黑白兩妹 時間 三點 五點半 九點一刻

通俗(大南門) 民族血 時間 二點 七點

卡爾登(派克路) 蒙面新娘 時間 三點 五點半 九點一刻

東華(東鴨綠路) 親戚重好 時間 三點 四點

浙東遊記(十一)

(陳萬里)

一二〇・八時起早餐、藥所長來談、後同潘王諸君去參觀縣立小學、第一部是男生部、校舍係數年前新建的、式樣倣省立第十一中學、校長葉君本地人、由他導觀各教室及學生寢室、教室三面窗戶、光線極充足、通氣極暢利、寢室亦極整潔、小學外有一班黨義講習班、第二部是女子部、在西隔壁、本來是縣立女子高小、現在歸併了、校舍比較舊些、今日是星期、住宿學生大都已回去、文廟就在學校的旁邊、現擬改爲中山公園、公衆體育場在男子部前面、牆外沒有別的建築物、一望數十里、三面都是山、氣勢很開展、到此胸襟一暢、後到第三初級小學、係一祠堂房屋、同處有平民夜學及婦女半日學校、平民夜校成年農民居多、婦女半日學校亦有五十餘人、以余短時間內所得的印象、覺得宣平敎育方面頗有生氣、復到僧立第一初級小學及第四初級小學等處參觀、

十一時到縣黨部與黨所長談、並參觀拘留所、所內竟無一人拘留的、地方情形、於此亦可窺見一二、到縣政府與張縣長略談十餘分間、金監獄官來訪、就同他去參觀男女監獄、同寓、黨部常務委員陳君來談地方事宜頗久、

十二時午飯、飯後淸出稿件發杭州、金監獄官過訪、去後、閱宣平縣志、係光緒四年刊本、最近脩的尙無欵項可以付印、縣境四至、東距麗水七十里、以敳弄朱弄分界、自敳弄至縉雲七十里、南距麗水六十里、橫嶺木杓壞分界、自橫嶺至麗水縣六十里、北距武義六十里、大局陶小局陶分界、自大局陶至武義四十里、西距松陽三十里、竹客嶺上分界、自竹客嶺至松陽縣三十里、宣平舊名三鄉、現區分全縣爲三隅十二都、明景泰三年由麗水縣分設縣治、

四時同潘陳二君出西關門、渡申溪、往遊白泄巖、一名雲巖、俗名白水頭、山上舊有雲巖寺、現在已無遺址可尋、山腰瀑布約高四十丈、叫做泄巖垂練、爲宣陽八景之一、由附關門到此約有五里、吾們先在瀑布前面看他的全景、然後再上山、由側面看他的直瀉之勢、轄裡片時下山、涉過溪澗、向宿對面小部落走去、因爲那邊有幾家會客、可以大略調查一番、先是有一畬客的中年婦人、領着三個小孩、引導吾們進她的房屋、原來大井是很小的、門的兩傍是豬圈、屋裏黑得很、除了中間一小間略見光線外、其餘都在黑暗裏、器具極簡單、灰塵堆滿在屋角周圍、屋主人由黑暗的那裏走出來、同吾們略一招呼、就出去了、吾們要求他們的小孩子唱歌、同客說、不會唱的、後來要同他們拍照、也沒有照得成、恐怕以後遇到這種機會、似非祕密攝影不可、吾們的目的既然不能達到、就到附近一家農家去休息、那一家潘陳二君都認識的、因爲主人翁的兒子是村農民協會裏的常務委員、跟黨部時常有接近的機會、吾們在他家門前的空場上坐着、女主人拿出剛上樹摘下來的枇杷欵待吾們、等一會兒、又燒水泡茶、枇杷很小而帶酸、茶葉是自己種的、可惜焙得太過了、此處田地裏、除了種稻以外、有烟葉、有茶樹、有桑樹、並且有蓮子、烟葉在宣平種植最少、因爲成本較貴、茶樹不過在田地旁邊偶然有十餘株罷了、他們不講究澆肥、不注意烘焙、所以祇管茶葉的本質怎樣還可以、而烘焙不得其法、所以終究不能在宣平縣物產中占據一個地位、桑樹更少、有蓮子係紅蓮、顆粒雖小、質地極糯、聽說前數年曾把龍游的白蓮種子移植到宣平、但是結果不佳、因此現在還是種的紅蓮、陳君還告我宣平山中、現方試驗培植銀耳、一二年內出產額雖不多、不過小資本亦可以經營、恐怕將來是很有希望的、吾們邊進城、到陳君所認識的舖子裏去看銀耳、特等的每兩九元、頭等的五元、耳皮一元、我就各購數錢帶回去作標本、或者把他同川耳比較一下、

六時復同潘陳二君往遊沖眞觀、出北關門約三里、渡東溪尙義橋過去就是、從前縣立高小設在此處、松木是很茂密的、後來全被盜賣了、現在都是些松秋、觀內附設黎德區立初級小學一所、唐大歷間所鑄銅鐘懸掛在大殿上、本來是在縣懸裏的、有一次武義鄉民三四十人、持耳斧乘夜來盜、雨碎其鼻、聽聞三十里外、本地鄉民趕救護免、後就移置觀內、今天因爲時間已晚、不能攝影、拓得鐘上圖案花紋一紙、即進城回寓、時已上燈時候了、

晚飯後、張縣長來作長談、十時去、

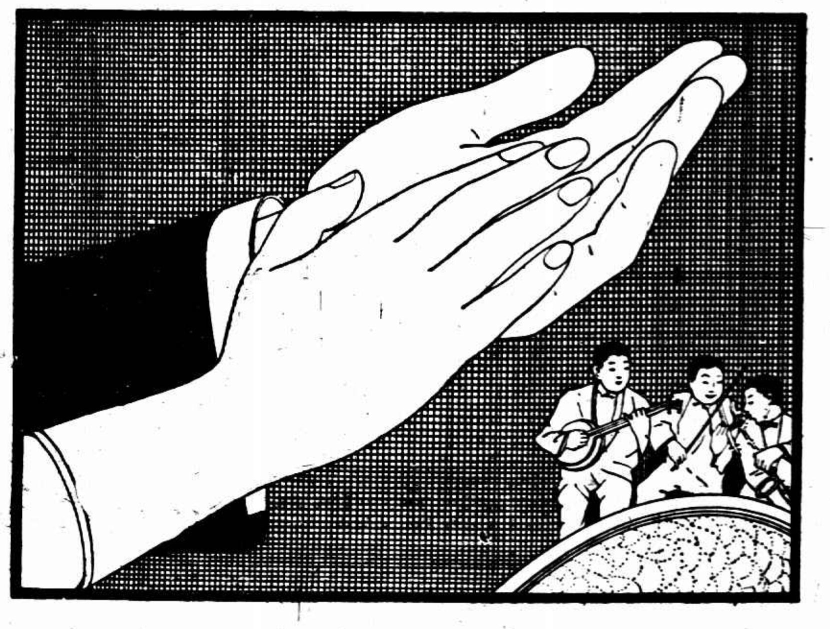

蔻丹 CUTEX

自跳舞之風日盛、而男女之交際尤密、接觸既近、觀察自精、手臂指甲最易注目、如指甲捲皺、手臂粗裂、他人雖未明言、自己實慚形穢、幸有

蔻丹修指用品

出、不必多費工夫、即能手如美玉、與人對舞、坦然無憂、其快樂爲何如耶、

美國蔻丹修指用品公司製造 中國總經理上海四川路巉厘洋行

各西藥房及妝品店均售

光澤冰及洗指甲水

今附奉郵票十五分請將蔻丹樣品寄下一盒爲盼 上海郵局第五零九號信箱巉厘洋行轉交蔻丹修指用品公司台鑒

姓名 詳細住址

21 時

黨員移轉登記

辦法六條

市組織部通令、案奉中央組織部頒佈黨員移轉登記表、飭爲轉令各級黨部、一體遵照等因、奉此、合行飭令仰各級黨部、一體遵照、表格隨發、並將黨員移轉登記辦法、逐條錄下、(第一條)黨員因事由甲地移到乙地居住、在一月以上者、須向所屬區分部請具甲種移轉登記表、由所屬區分部發給移轉證明書、(第二條)黨員由甲地移到乙地後、於三日內向乙地之區分部呈繳移轉證明書、並塡具乙種移轉登記表、即爲該區分部之黨員、(第三條)黨員移轉登記時、須在黨證上蓋所到地方之區分部印章、並註明月日、(第四條)如黨員之行止爲流動性質、不能在任何地方居住一月以上者、仍得爲原屬區分部之黨員、但應向原屬區分部陳述理由、請求核准、並須照常呈繳工作報告及黨費、(第五條)軍隊黨員移轉登記辦法另訂之、(第六條)本辦法經中央執行委員會議決施行、

兩路黨部徵稿

瓠子路滬寧滬杭甬兩路特別黨部宣傳科、現擬刊印黨聲月刊、第一期預定九月一日出版、關于革命的理論和批評、詩歌戲劇小說等等、歡迎外界投稿、酬資暫定每千字自一元至三元、凡附有足額之郵票及詳細通信地點者、不登之稿、概於半個月內寄還、

工部局電氣處爲電費收款事通告

啓者本處所有福州路十七號及南京路念六號兩處之收欵處現已停止收欵但於南京路沙遜房子內(近黃浦灘)新設一收欵處及樣子間以便用戶付欵茲將本處現有各收欵處列下

南京路沙遜房子內(近黃浦灘由南京路進出)

愛文義路M字第六十及六十一號

西華德路第三十三號

上海工部局電氣處啓(辦公處福州路十七號 樣子間沙遜房子內)

電話六六二〇一

三盜匪與綁案有關

項惠卿席雲如兩案 十名嫌疑犯先行開釋

哈爾濱捕房華西探前在浙江路福康里四百九十七號北四川路福德里七十九號閘北永興路西湖里七號門牌等處破獲盜窟、拘獲盜匪紹興人王乃望費華金周華庸及嫌疑人金財松童阿芝金錦榮何阿六李世斌朱新棵錢維生沈傅友陳袭氏王土老等十三名、抄出手槍兩支、子彈十六粒、併解臨時法院分別訊押各情、已誌本報、嗣經承辦此案之中西探調査得王費周三名、曾於本年二月十九號糾黨持械綁架白克路五百八十八號席雲如、勒索贖價五千元、及於三月二十二號綁架新閘路廣慶里六百八十號項惠卿、索取贖價五千元等兩案、昨晨由法院繼續提訊、據捕房代表律師到庭陳述案情、並稱嫌疑人金財松等十名、均無犯罪行爲、應請先行開釋、經王建祖推事得供、向被告等略詰一過、諭令被告王乃望費華金周華庸三名仍還押捕房、其餘金財松等十名査無犯罪行爲、着即先行開釋、

租界內 搜查行人

公共租界當道昨日加派中西探捕分乘脚踏車、在各熱鬧區域及華租交界處所嚴厲搜檢行人、午後四時許在二馬路西藏路口、對於往來行人、無論乘坐汽車電車馬車黃包車以及步行等人、均須逐一搜査後始准放行、至北西藏路北浙江路北河南路等各路橋樑、均派外國兵士各數名協同巡捕、凡遇無軌有軌電車汽車等經過、均須登車搜、檢頗形嚴密

杜金山 綁票匪窟回來

寓居法新租界徐家匯路信益里十七號之紹興人杜金山、於本月十四日淸晨被綁、由事主家屬報告英法捕房請緝在案、玆聞杜於昨晨四點時在匪窟內乘綁匪之看守者熟睡之時逃出、現已安然抵家、

丁庚耀之子尚未回

綁去汽車昨晨發見

在北四川路一七七號供職之浦東川沙人丁庚耀、家寓法租界姚主教路二二二號、本月十五日晨、偕其十三歲子名元華、乘自備之一八四二號汽車赴行中辦事、乃甫登車、突有綁匪三名發現、各執手槍、將汽車夫楊阿善及丁之子元華驅之下車、由一匪自行司機、向徐匯路疾駛而逸、汽車夫乃將其小主扶返家中後、即投法捕房報告、丁被綁迄今已歷三日、仍然消息沉沉、而其汽車連日經各捕房偵査、亦無下落、直至昨晨四時許、始發現於滬西大西路西段、經捕帶入靜安寺捕房、電知法捕房派探偕事主前往領回、

黑夜鎗聲

閘北前晚虛驚

前晚八時許、滬太汽車道彭浦站、打電話至總公司報告、有穿藍黑布之短衣匪徒各一人、携帶手槍在該站附近徘徊不前、恐有圖謀不軌情事、總公司當即派站丁祝佳才、赴第二支團團部報告、該團遂派稅警十餘人、乘坐汽車馳往查閘、該匪等遙望汽車至、誤係外來各軍、迎面連開手槍二響、藉阻去路、各團丁知係匪徒、即回擊步槍數下、匪等亦知係警團到來、散向四面蘆草中逃匿、無如該處地方荒野、四處搜尋、不見踪跡、遂各率隊還報告、甫抵團部、該站又來電話云、匪等尚在開槍、團長卜宦榮得報、即親率團丁等二十餘人、携帶實彈手槍匣子砲步槍、分坐汽車二輛趕往逮捕、至七時刻仲言住宅相近、復聞槍聲響、隨即停車、並將車燈熄滅、下車散伏草中、與匪徒激戰移時、因時値月暗、附近義務團員等、雖亦出隊協助、奈地面荒闊、結果仍無所獲、至天明始靜、而四鄉農民等莫不飽受虛驚云、

陌生人吊孝

買魚之趣聞

閘北華盛路同德里十六號內鄉人徐姚氏昨晨至共和路菜場、買魚治饌、詎將五元鈔票、認作一元、命找銅元八百餘文而回、迨察覺往論、則已絕口不承、乃鳴警命同賣魚人尹叢林、共赴該管警署請斷、先由徐姚氏供述前情、質該尹、則極口呼冤、堅稱所收者是一元票、而氏又探囊取出原存之一元票、呈案請察、官問有無其他佐證、則答稱沒有、此事只有陌生人吊孝、上天明白了等語、言時聲淚俱下、官飭判五元除去銅元九十枚並貨款、餘數着各半負担、

綁票延及浦東

楊行鎮陳萬豐之母

本月十五日、浦東陳行鄉題橋鎭於下午十時忽有暴徒十餘人、蜂擁至陳萬豐(又名天生)家、將萬豐之母綁去、該處本有上海縣第五公安分局派出所及保衛團、因槍械不足、不敢追趕、以致任其揚長而去、

查土耶 劫土耶

行人二名鎗傷

山東人孫維禎、自稱司令部稽查員、前晚帶多人至王家碼頭和興里六號黃阿福家査煙土、黃極口喊强盜、由崗警報告一區一所、立派巡官長警到場、游巡二隊經過、協助圍捕、孫已帶煙土两大包而出、約計百餘兩、見警急放盒子砲、警等亦放盒子砲抵敵、將孫拘住、連同黃及證物解回拘留、昨日已送市公安局訊究、惟流彈傷及對面鐘表店小主張炳榮、右脅進而在腰出、又賣水菓之于大旺子、傷肚腹、均投上海醫院醫治、于已出院、惟張因傷在肺臟、恐有性命之虞、

大宗絲繭

中途爲人押去

浙江路四百八十九號大豐皮貨字號主孫梅生、於上月廿九號託蚌埠分行經理紹興人朱報生收買絲繭、朱當在亳州地方收買得絲繭値銀八千兩、裝至蚌埠、而朱並不隨運來滬、私僱串通同事、抵押與元聚轉運公司、得洋六千二百元、嗣將運單主孫梅生訪悉、出洋六千二百元將絲繭贖出、運到滬、並悉朱報生於前日潛行乘車來申、當投匯司捕房派探在北火車站拘獲、昨晨解送臨時法院、詰之被告供稱、我保蚌埠分行之夥、經理爲施某、去年該主孫梅生向滬號司帳杜鑑軒借銀三千爲買賣牛油之用、迄今分文未歸、杜因孫營業失敗、虧空不實、探悉此次在蚌埠收買絲繭價値頗鉅、故拍電至蚌、囑將貨物扣留、由經理施某抵押洋六千二百元、以四千餘元歸還杜鑑軒、其餘一千餘元爲運貨費用、有帳簿可稽、我並未用得分文等詞、經周先覺推事核供、諭被告朱報生交八千元保、候改期再訊、

婦女問題

無錫女子被誘賣姦

表嫂黑良心 欲當活招牌 淫棍隨性慾 不復顧終身

引誘來滬 無錫女子王素珍、年十八歲、略具姿色、已許字與人、因於本年陰歷三月廿三日爲某表嫂黃楊氏誘拐來滬、緣王素珍在錫向作織襪女工、因錫地工資微薄、黃楊氏聲言上海織襪工資優厚、故約其偕來上海、素珍之母以楊氏爲親戚關係、信以爲眞、遂託膽放心、不料到滬後、暫住法租界東新橋吉慶里三號黃楊氏家內、至三四日後、素珍詢楊氏機廠工作、楊氏回言不可性急、並云做工甚苦、可謀別種優美生活、逆料黃楊氏向在該處開設燕子窠、見素珍美貌、遂異想天開頓起不良之心、將素珍做彼活廣告、營業因此大振、素珍則悶悶不樂、

介紹許某 黃楊氏見素珍不樂意、日以甜言蜜語、百般慫動、謂汝鄉間雖已許人、但聞汝之未婚夫年大貌醜、余當爲汝擇一佳郎君、素珍信奉家訓、堅不允從、不料於同月廿七日、有紈袴子許某、至該處吞吸阿芙蓉、舉止濶綽、當時楊氏暗中介紹、謂彼係開設糖行、家私甚鉅、若汝能嫁彼、則將來享受不盡、素珍謂一女不能兩字、婉言拒絕、楊氏謂前途之婚姻、余可設法解除、汝可勿憂、後楊氏與許某串通、用種種諂媚之言、挑動素珍、年輕鄉間之女子遂爲其所蠱惑、

旅館迫姦 於四月初二日、楊氏偕素珍至小東門游玩、密約許某在該處東方旅館、先開房間、並對素珍云、同至旅館內看友、素珍至旅館、許某已先在等候、遂被楊氏逼迫賣姦二次、素珍懊悔不及、要求許某用正當手續辦理、乃許某此後竟置之不理、素珍遂將表嫂楊氏逼迫賣姦失身情形、哭訴其母、乃母聞信、即來滬向表嫂交涉、

交涉無效 素珍之母沈氏、年近半百、性素忠實、以女被表嫂賣姦、怒不可遏、當向楊氏交涉、但楊氏爲黑籍中人、巧言令色、諉爲不知、沈氏以滬上人地生疏、無法可施、祇得隱忍痛苦、並詢諸其女之衣物、均被楊氏押於典當、且得許某洋百餘元、爲破瓜費、沈氏向楊氏交涉無效、意欲挈女回錫、再作計較、素珍因無顏回錫、願在滬與楊氏拚命、沈氏因家事未了、先行返錫、素珍仍住楊氏處、等待其母二次來滬交涉、楊氏見沈氏已去、即日迫素珍作非人生活、素珍誓死不從、遂被停給宿食、處此壓迫之下、日惟哭泣而已、鄰人見此情形、皆爲憐憫、遂指引其至陳元祥律師事務所請求義務救濟、

律師控訴 陳文祥律師據素珍口述、狀訴租界臨時法院、院准令飭傳、於八月十六日上午八時、老閘捕房一〇九八號華捕頭偕同原告人至吉慶坊飭傳、楊氏不在、遂至楊氏第二住所、在雲南路三十號樓上、當時見楊氏赤身露體、臥在床上、推之不起、無法拘捕、正在爭執之際、其夫黃根大(即耀卿)至、挺身簽字、謂可准期到庭、華捕頭允之、

開審不到 昨日上午八時半、臨時法院第二刑庭開審、由庭長傳訊黃楊氏不到、當由華捕頭陳明傳捕情形、謂被告非正當人家、繼由陳文祥律師起述案由、謂被告情虛不到、請求出票拘捕、庭長准之、遂宣告退庭、（大華社）

絲廠女工被誘

不外姦宿而已

有住居日暉港姚伯文之次女名根兒、年方令笄、略有姿色、向在第四絲廠做工、被鄰居在法工部局充警探之許大寶所誘、前日約同李小三子至絲廠門口守候根兒放工出來、遂往小世界游玩、後復誘至法租界平濟利路榮康小客棧姦宿二夜、旋將根兒匿他處、經女父姚伯文報告市公安局查緝、一面暗中偵查、確悉被許李二人勾引而去、故姚即向許父何康告知其事、至次日姚伯文適在法租界霞飛路救火會門口、見許大寶李小三子迎面而來、當即鳴捕拘獲、至嵩山路捕房、訊供根兒確被藏匿在金神父路新新里廿七號宋姓家、後許李二人交保出外、由保人將根兒送交捕房、解送公堂候訊、市公安局已備文提解歸案、轉送地方法院訊辦、

虐待螟蛉女

婦人該吃官司

滬城穿心河橋中和里一號婦人會黃氏、於去年螟蛉無錫女子沈百雅爲女、惟該氏性甚悍潑、動輒將該女鞭撻、一日數次、以致遍體鱗傷、前日又以籐條竭力重打、該女慘呼救命、二房東王鶴生見而不忍、當將該女救護、即投報二區二署、將曾王氏拘獲、押解公安局驗明該女受傷屬實、故命解送地方法院律懲、

婦人氣忿自縊

住居楊樹浦路普安坊六弄七十七號之宿遷人劉四伊妻某氏、原係孀婦再醮、平日劉與妻同在永安紗廠做工度日、夫婦間感情尚好、前日劉忽與妻因事口角之下、該氏氣忿、竟於夜間背人在床欄杆上解帶自縊斃命、迨劉覺察、業已體冷如冰、

黃慧如女士自怨

問到陸根榮已有黃臉婆

赫德路春平坊七十六號之癡心女子黃慧如、被僕陸根榮誘拐逃蘇、旋被破獲、由地方法院判令黃慧如、由兄澄滄領回管養、暫住於蘇州姨母家等情、已誌前報、而黃慧如癡心於陸根榮、謂不願有負陸根榮、因陸當時曾言尚未娶妻也、其兄乃於前日(十五)與慧如、同船往吳塔、探詢陸根榮家況究竟、陸根榮家中、實已有髮妻、有矮屋二間、田地一畝、根榮之妻、且向慧如聲訴根榮之種種無良、慧如聞之、乃自怨自艾、當晚宿於吳塔中、於前日(十六)返蘇、昨日返滬矣、

五女子坐汽車

誰料樂極生悲

昨晨三時許、有周姓自備之一千八百七十四號汽車、坐有婦女五人、從滬西兜風回來、行經愚園路億定盤路口、車夫司機不愼、將車身撞於路旁水門汀上、以致翻倒、五婦女均壓在汽車之下、一婦王孔氏、係廣東人、年二十二歲、頭部受傷極重、送入醫院醫治、四婦均輕傷無礙、

勸導野鷄覺悟

捕頭一片好心

前晚九時、塘山路旁有雉妓無數鵠立拉客、一時來嘯之聲不絕於耳、爲附近站崗之華捕所聞、即前往拘捕、當時獲雉妓一口、餘被逃去、遂將該雉妓帶回匯山捕房、經捕頭詰悉名張阿蓉、蘇州人、年十九歲、捕頭即詢其是否願意至濟良所習藝、而該妓始則表示願操皮肉生涯、不願入濟良所、由捕頭諄諄勸導、該妓始點首表示願至濟良所、捕頭遂諭將該妓送濟良所留養、候稟請臨時法院核奪、

猪行老闆不要

願隨殺猪人爲妻

胡家木橋鴻益里、開設猪行之唐金餘、僱有殺猪人卞樹海、已於本年端節停歇、不謂昨日天將黎明、竟潛往誘逃唐之髮妻吳氏、已在家內將衣物打就一包、啓門隨同卞外出、慌張而行、崗警因形迹可疑、帶至五區三分所、初猶狡賴、後乃供出實情、遂即傳到唐及所携贓物、一併解送第三分科法辦、

同居發生曖昧

拉黃包車之江北人黃武忠、家住西門外來遠路豐安里三十一號、惟黃家有妻王氏相伴、故祇拉早班、入晚即歸家、至晚班則讓與王壽榮生理、故黃息而王作、黃作而王息、數月以來、甚爲相契、但王寄居黃處、交班後除睡眠外無所工作、乃興性慾觀念、勾引該氏、不止一次、黃因悉伊妻與王容或有曖昧情事、於昨將妻責打、王聞知出阻、於是黃更爲憤怒、乃將王扭投警所、判解地方法院訊辦、

遺失退伍證書

張和卿之聲明

湖南人張和卿、前在第一軍第二師第二團第一營第二連當差、現已退伍、所有退伍證偷單乘車證等、昨日上午在小世界被人摸去、恐奸人在外借名生事、昨晚親來本館、托爲登報聲明、以便憲兵查究、爰誌如此、

王萬福死

逃妻終不回來

昨報記斜橋犯眞人路發生槍殺案、茲悉受傷之王萬福延至傍晚五時半始雇黃包車投海格路紅十字會醫院求治、醫生驗得其腹部左頰各受彈傷、皆屬致命、未幾即死、王爲本地人、其家住卡德路五百八十一號、向在江西路德律風電話公司供職、前日係被兩人赴該公司將其喚出、同往西門、中途竟遭暗殺、此案發生地點係屬華界、應由地方法院受理、又一報告、死者係充當英商德律風公司汽車夫、住居在英租界山海關路育才公學對過五百八十一號半門牌、其妻余氏、於夏歷六月十七日捲取金鐲一付、金戒二只、衣服十餘件、逃匿無踪、王曾四出尋覓、終無下落、至廿四日、忽有自稱探夥之皮匠小四子者到王姓家中、謂余氏現已尋獲、須給酬勞洋一百元、方能領回、當時王因手中乏錢、約其翌日籌足銀洋領妻回家、詎至翌日往領、忽變前言、該婦須欲與王離婚、並出言恫嚇、即無結果而散、前日又有季益生等至王姓家中哄騙王萬福出門、至犯眞人路開槍擊斃、昨日由其母王徐氏狀請地方法院請求准予移提自稱探夥之皮匠小四子等到案訊究、

離婚疫

傳及友人之妻

滬西北新涇鎭金林園與該鎭林背路木匠作內之汪金娥結不解緣、林園父歿成殮之日、遂與汪女棺前結婚、近日林園用度揮霍、遺產將盡、前日又賣去羅別根路地產、指汪女不貞、偕友龔書齋至上海、託請陸樹楨律師辦理離婚、乃龔妻得悉、責夫多事、彼此吵鬧、亦提出離婚條件云、

社會局禁止排演自殺新劇

社會局昨致臨時法院及公安局函、玆閱報載、有人迎合社會心理、正在排演吳和翠投江記、預備開演等情、查排演新劇、往往穿鑿事實、繪聲繪影、殊失眞相、較之各報之據實紀載者、尤屬變本加厲、其影響於社會一般之心理至爲深刻、若不預籌禁止、則其他自殺事件、難保無射利之徒、翠起效尤、相率排演、此風斷不可長、相應函請貴院査照、即希速頒警諭轉飭各區禁止、

江伯林等釋放

警備司令部前移文法公堂指控錫之汪伯林兩人有共黨嫌疑、請准引渡訊辦等情、案經審檢出證據再核、昨又傳訊、即據被告代表吳凱聲律師稱、被告等均係安分之人、並無有共黨行爲、況中國官廳方面至今未將證據交案、顯見所控不實、求請將案撤消、中西官判准予將案註銷、兩被告開釋、

孔廉白被控

前市公安局二區署長孔廉白、被人在地方法院控其侵占公款、傳訊不到、昨由院長命令改傳爲拘、並以孔現寓法租界、故出票函請法捕房

工潮中之被捕者

熟貨業四名罰洋各五元 德興染織廠三工人開釋 工人後援會之葉松生移解

唐梅良高風發顧春安婁玉亭等四人、於前日至法大馬路同乾和炒貨店內、運動各夥友停止工作不遂、即擬動手將油爐上之鐵柵底抽出、當時店主董杏生恐肇火患、鳴巡捕將唐等拘入捕房、昨解法公堂、詰之被告等同供、民人等均係熟貨業夥計、昨日民人等至原告店中欲叫同業之工人至工會內開會、並無强抽爐底之事、中西官判唐等四被告各罰五元、如無力交洋、各改押五天、

閘北寶興路同豐泰茶食店內、昨晨有多數工友到店迫令留店工友罷工、雙方勢甚緊張、後由崗警到來拘獲寗波人陸錫昌一名、餘已走散、將陸帶至五區警署、申送市公安局核辦、

法新租界徐家匯路口德興染織廠、於前晚有工人吳玉如夏坤田石守連三人召集全體工人會議、向廠主提出條件、限廠主須有圓滿答復、當由廠主唐炳元報告捕房、派探將吳等三人拘入捕房、昨解法公堂、詰之被告等同供、民人實受各工友之公舉爲代表、向廠主要求加薪、並無不法行爲、中西官判訊得被告等因無暴動行凶、從寬斥釋、

被壓迫工人後援會應熟貨業職工會之請、於本月十二號下午三時召集大會、在公共租界香港路十三號門牌鐵業工會會議、被市黨部偵悉、特函知公安局協同總巡捕房中西探往該會、將徐景峰等十六名拘解臨時法院、諭令將徐景峰等十五名移解公安局訊辦、被告葉松生暫押捕房候査明再核各情、已誌本報、昨晨捕房將葉松生解送法院續訊、即據捕房代表博良律師起稱、若內地官廳欲將被告葉松生移提、須有證據證明其有犯罪行爲方可、又據公安局代表龔驤良投稱、公安局係應市黨部之請代爲拘拿、故案中內容不甚詳細、至上次移解之徐景峰等十五名已移送警備司令部審理、繼據市黨部代表黃生茂投案稟稱、市黨部得某甲之密報、謂葉松生實係領袖、即此次召集會議亦由葉出面召集、若庭上必須密報人到庭亦可、惟須秘密訊問、詰之被告葉松生供、此次會議係代熟貨業向各上級機關請求調解、並無反動行爲、而此次開會係熟貨業召集、非我出面召集者、經鄭文楷推事核供、諭被告葉松生准交公安局代表龔驤良帶去訊辦、

日人賭窟

被檢舉十三人

日商織田喜八郎、在倍開爾路私設賭窟、外加鴻喜堂商店招牌、每夜秘密召集無賴賭博、其賭名「四一五一六」與中國之攤銀相彷彿、輸贏至少三四百元、多則數千元不等、彼等行動極秘密、數月以來未被破獲、但最近經日總領事館警署探悉、於本月十日開始派探偵査、至十五日完全破獲、當在倍開爾路賭場、捕獲賭徒十三人、除織田夫婦外、計有寓倍開爾路育陽里三十三號之山崎龜太郎、及同居之秋田丸山三人、萬壽館、八代館旅客各一人、入代館及旅行搾壞所五名、於前日帶至總領事館、由檢事主佐藤留心一一審詢、賭徒均不肯承認賭博、但領事館以人地俱實、決與以嚴重處罰、又聞被獲十三人中、首犯織田喜八郎、爲日商中向政府請求補助中日經濟絕交損失之一人、當興以更嚴厲之處罰云、（戊辰社）

京貨店夥

寫遺書說投浦 眞自殺耶

揚中新埧鎭萬祥銀樓主人解姓、有一子、名昌華、今年十九歲、十六歲時、由同鄉人張某之介紹、入浜西曹家渡極司非爾路恒利興京貨店內爲學徒、業師馮景岳亦揚籍、極器重之、而昌華生性好動、品行又不正、輒私取店中錢浪用、今年態度更劣、曾往蘇州牛角浜滄浪亭一帶游玩、歸滬後、似有心事、馮景岳雖屢次警戒、並不辭退、陰歷上月二十九日、擬送昌華至叉袋角恒利新號京貨店中、而昌華知後、鬱鬱不樂、旋於陰歷本月初二日下午一時、以出店借打電話爲名、並在帳櫃上私取現洋一元、從此逃走、不返店中、當夜即至湖北路滙台旅館開十六號房間過宿、呼茶役取到筆硯、草草作書五六通、黎明時始臥、起身後、辭退房間、携信而去、不知所終、昨日恒利興京貨店及各處友朋、均接到昌華之絕命書、自已投浦去矣、屍身尚未發現、錄其致本報函如下、投浦人、解昌華、揚中人、年十九歲、因受店中經理徐君誣告種種無理之事、故於今日下午一時出外投浦、……敝人圓頂頭、身穿細條洋布對衿短衫、內着短袖線衫白蔴紗條子袴、內有洋布短袴、足穿雙線元色襪、元沖嗶嘰白皮底鞋子、腰束白布袴帶、如有仁人君子、見余屍身、請代登報、將屍身暫爲收殮、待不日由父母領回、須訂解昌華之柩數字、可以認去、此致記者先生大鑒、解昌華絕筆、（下圖爲解之小影）

形形色色

閘北賭局

昨晨一時許、有大批賭徒在閘北共和新路福海茶園開場聚賭、被四區公安局夏巡官偵悉、即率警馳往、拘獲賭徒「曹福順長禮周三」許道立謝龍武顧茂安莊文章繆紀忠徐道金丁交子趙金分張榮生等十二名、連同賭具牌九、撲克、麻雀牌各一付、賭資大洋一元九角小洋十角銅元四千七百四十文一併帶區、訊問之下、當解總局法辦、

等匪取款

海寗路十二號周恒泰號、日前接到嚇詐信一通、索借三百元、約本月十七日下午四時至五時派人送款至閘北柳營路新營街接洽、該店即持原函投報該管捕房、至昨日下午由捕房飭探投四區公安局報請派警協同守往匪約會地點預備捕拿、但守候至傍晚、未見匪來、

蘇州輪上

閘北烏鎭路四區公安局派出所巡長錢作民、前晚率警陳志榮李懷珍會同水巡隊巡警用划船在蘇州河內梭巡、至叉袋角附近、發由滬開蘇之利亨輪船上檢查搭客、當在李佩亭孫氏身上抄出煙土三大包、計重四十六兩、人證併帶水巡隊、該區供認販賣煙土不諱、當判解司法科究辦、

水管爆裂

閘北中山路長途汽車站附近、昨日午後一句鐘地中埋設之自來水管忽然爆裂一丈有餘、水花四濺、交通告斷、嗣經該廠派員馳至察視後、立即商請一段救火會隊帶浦車到場將水吸乾、然後派匠修理、

氣象

徐家匯天文台報告云、昨晨大氣陰濕、東北風、氣壓平定、溫度最高八十八度、最低七十五・六度、預測今日多雲、天氣尚佳、沿海降雨、黃海中北風甚烈、東海中風勢各殊、因颶風傾向西北方或北方、致九州四週、天氣異常惡劣、

汪老五上訴開庭

體育紀載

汪老五上訴開庭

律師先請裁決兩人地位 捕房反對移解司令部

徽州人汪惠如(即汪老五)、由臨時法院判以犯詐欺取財罪處徒刑十一月、汪不服提起上訴、而告訴人亦以處刑太輕同時上訴、請求嚴辦等情、迭詳前報、昨日下午二時餘鐘、上訴院刑庭故兼代庭長與仇郭兩推事開庭、汪延陳霆銳劉鴻熏朱桓等三律師代理、首據陳律師稱、在本案未開審之前、有一重大瑕疵、應請糾正、先予裁決、緣告訴人四月二十三日所具之第一次訴狀內列四被告、即汪惠如顧德新張松庭及一在逃者、嗣臨時法院判決書置顧張兩被告於不聞不問之地、且第一審時尚令該兩人爲見證、究竟該兩人對於本案之法律地位何若、抑有罪或無罪、總須有一決定、不能以不了了之也、繼警備司令部法律顧問詹紀鳳律師請將汪惠如等移解至司令部訊辦、其理由爲㈠軍委會前曾通令、凡共產黨或綁票匪均歸該管地方之軍事當局管理、汪被判之罪雖屬詐欺取財、然發生實由於綁票、㈡被擄地點係在華界、而汪惠如之有關係又係由華界官廳先獲顧張兩人所供出、故應移解司令部訊辦、捕房律師聞語反對、謂汪前經解交內地官廳後被其釋放、今若再解去、恐未必治罪、詹律師即稱、捕房律師所言殊屬不然、蓋前次係由公安局提去、並非司令部所提、且彼時警備司令部猶未成立、而公安局亦僅將汪交保聽候偵查、是至今案猶未結也、而陳律師仍請庭上先將顧張兩人之地位解決、經胡庭長口頭宣示、該兩人之證言應否採取、容再核奪、遂進行審問人證之口供、命雙方證人退出、法庭隔別研訊、以昭愼重、審訊至暮、猶未終結展期續訊、

今晚明園賽狗之節目及預測

▲第一次五百碼平賽 ㈠賽勞Sailor ㈡不來灰司Palaface 開末Caviar 特而姆克利Drumeroo 耐勃勃Nabob 龍內買啟Romney March

▲第二次二百八十五碼平賽 ㈠勃來海而Bury Hill 卡路Cairo ㈡諾靈藹Naughty Boy 恩歇思莫麥脫Anxious Moment 芒脫那Montana 美特屋夫阿生司Maid of Athens

▲第三次五百碼跳欄 克老司開司Cross Keys 司不立脫夫特華太Spirit of the Woods ㈠內遜海而Netherhale ㈡黑脫克拉White Collar

▲第四次七百三十碼平賽 ㈠司不立舒Sprig ㈡傑普沙飛拉Gypsophila 皮脫絹毛特Beautiful Maude 來特花脫Red Hot 路特士路英Road To Ruin 福郎梯福司Frontier Force

▲第五次五百碼平賽 恩其而司Angel's Kiss 凡來司未脫Very Sweet 凡奧林司脫林Violin ㈢金林高頓Jingling Goordie ㈣美特美林Maid Marian

▲第六次五百碼跳欄 ㈠克布登而Captain Cuttle 溫特林其奧Wandering Jimmy ㈡奧脫派克White Park 凡來西克里脫Velled Secret

▲第七次五百碼平賽 ㈠司未脫哈脫Sweetheart 卻而司屋毛來Charles O'Malley ㈡未克托來霜Victory Song 洛夫英愛密司脫Love in A mist 克托乙脫Kefolup 加騰雪唯Garden City

▲第八次五百碼平賽 ㈢條强勃林Joe Chamberlain 麥格勞康納Magpie Corner ㈠金司令Gin Sling 美來古浪Merry Go Round 福爾夫恩特福戴脫Forgive and Forget 勃路司甘司Blue Skies

昨晚中園賽狗之結果

預測中獨贏五位置五

▲第一次 五百碼平賽 ㈠華味克來獨脫Warwick Redoubt 時間三七・八五 ㈡可拉跑孩Cola Boy 與㈠相差五程 ㈢浦東Poolung 與㈡相差三程

▲第二次 三百五十碼平賽 ㈠冰其林Pingeling 時間二五・三〇 ㈡卡里脫萊Carreally 與㈠相差六程 ㈢茂得斯Martus 與㈡相差一程

▲第三次 五百碼跳欄 ㈠納哥司生Nigger's Son 時間三七・一九 ㈡雷拉休立亞Sheila Sheridan 與㈠相差八程 ㈢塔奴Tarno 與㈡相差十程

▲第四次 五百碼平賽 ㈠阿特爾凱達Addul Khadar 時間三四・八〇 ㈡曼而屈Mantrap 與㈠相差十二程

▲第五次 五百碼跳欄 ㈠生耐皮姆Sunny Jim 時間三六・七五 ㈡格利可碼Glee Courier 與㈠相差一程

▲第六次 五百碼平賽 ㈠他便拿皮加Tea Na Bega 時間三四・一〇 ㈡可勞大Claudia 與㈠相差十程 ㈢來代裂爾脫Lady Juliet 與㈡相差十五程

▲第七次 五百碼平賽 ㈠駝特拉學梯Birldime 時間三一・七二 ㈡皮克Bill 與㈠相差二程 ㈢[illegible] 與㈡相差五程

體育紀載

鐵爾盾比賽網球資格 被美國網球會取消

美國網球會、決定鐵爾盾無參加東西兩部網球年賽之資格、東部選手名單中並未列入鐵爾盾、惟言將包括某人在內、分明欲待網球會對於鐵爾盾有所決議、再行定奪、委員會現已決計將鐵爾盾擯出於各處比賽之外、以待其資格問題之解決、鐵爾盾之密友亨透、曾言如鐵爾盾不能列入東部網球代表、則不允參加、今東部代表中亦未有其名、

健華小球錦標賽 猛虎勝醒獅

昨日健華猛虎與醒獅二隊、舉行第二次循環賽、結果二對零、猛虎勝、第二次各隊成績、飛鷹五分、猛虎四分、醒獅三分、

市一體育場網球續誌

▲昨日結果 昨日業餘網球上字組比賽、結果如左、

比賽者	第一盤	第二盤	優勝者
張順發對趙煥先	三對六	一對六	趙煥先
王福熙對袁士龍	一對六	一對六	袁士龍
施祝祺對虞孟賢	六對一	六對一	施祝祺
王壯飛對龍振翼	六對〇	六對三	王壯飛
江天鵬對張克明	二對六	七對九	張克明

▲今日秩序 今日爲業餘網球賽海字組比賽、茲將秩序錄後、上午八時前、程裕生對華定一、劉鴻鑫對費椒方、富鎮鏞對蕭銘佐、下午五時後、張寶華對王克永、劉德生對倪士明、

教育紀載

北大幹事會餞別余精一

北大同學會幹事會以該會文書幹事余精一君(上海特別市政府秘書)將赴德國留學研究經濟、(江西官費派送)特於昨日下午七時假青年會設宴餞別、到者爲該會幹事譚伯英黎育年徐延年張維城姚寅璋黃振玉等十餘人、及來賓郎靜山君由張維城君致歡送辭、大致謂余君學優而仕、仕優而學、(余君著有黨國之前途一書)將來學成歸國、前途無量、余君致辭答謝、旋請郎靜山君用電光攝影以留紀念、至十時賓主盡歡而散、

前排第右即余精一君

建華中學允納正風離校學生

建華中學、日前舉行第一次考試、與考者百餘人、計錄取者三十餘人、又正風中學離校同學數十人、由學聯會代爲請予免試、按照程度分別插班、業由該校當局照准、並函覆學聯會、請即知照各該生、從速前來報名、

光華大學添設附屬小學

光華大學定於暑假後添設附屬小學、已擇定西摩路一百七十五號洋房爲校址、聘蔣孝禮爲主任、蔣君爲光華大學畢業生、曾辦平民小學、極有經驗、該小學畢業生、可直升入光華中學免考、現已開始招生、報名者非常踴躍、

上海藝大暑期遊藝會

善鐘路上海藝術大學、本屆暑期講習班、刻已修業完畢、定今日舉行休業式、學生方面、籌有種種遊藝、如新舊戲劇、中西音樂・跳舞・雙簧・滑稽劇等、以助餘興、又該校定本月二十日起舉行入學試驗、報告者已達二百餘人、原有校舍、不敷應用、特在該校左近另闢大洋房爲第二院、

廣肇公學添建校舍

上海廣肇公學、年來學生激增、上學期將及千人、原有校舍不敷應用、特於本年夏間、就校旁餘地、添建三層樓屋一座、該屋現將工竣、秋季開學時或可應用、建築及裝置費共約需洋一萬元、完全由該校校長及教職員籌募而得、

乘俄后號船歸國之留美學生

旅美華人、議決不乘日船、而美國船只有一等、故邇來留美學生歸國、多取道坎拿大、俄后號於昨日抵滬、又載回留美學生廿六名、

鑛冶工程學會年會閉幕

中國鑛冶工程學會、於八月九日起、在首都舉行本年年會、昨日舉行閉會式、在開會期內、除討論學術外、對於實施方面尤多新建議、如對於改訂鑛法一事、視爲鑛業根本問題、故其建議甚爲週詳適用、如提案中之請求保障鑛權一款、合於民權主義、改良鑛工待遇一款、合於民生主義、免除外資壓迫一款、合於民族主義、此外關於鑛冶研究所鑛業教育等項、亦經提有專案、大率均從中山先生實業計劃着眼、並組織各種學術委員會所研究、近以年會閉會、黨國當局亦甚鄭重視之、如中央黨部大學院農工商外交各部及江蘇省政府農鑛建設等廳、皆先後招待該會會員交換意見、以期合力進行、

雜訊

▲中大商學院 霞飛路國立中大商學院、近因開學在卽、除已聘定教授外、茲又發表下學期新聘學程及所任教授、摘錄如下、銀行制度及勞工問題(陳清華)、公司會計(翁儲英)、財政學及世界商業史(陳脊之)、中外金融市場及交易所(楊蔭溥)、商法(潘序倫)、會計問題(楊端六)、審計學(假寶琛)、銀行實踐(嚴鼎錚)、統計學(超人傑)、保險學(潘學安)、國際貿易及關稅問題(劉廷寬)、成本會計(劉聰強)、廣告學及日文(殷靄麟)、

▲中國女體專 閘北寶興路中國女子體育專門學校、於昨日下午開校友常年大會、到列屆畢業生、二時半舉行儀式、

▲東亞大學 東亞大學、已覓定上海西摩路一百三十二號爲校址、房卽前中華法政大學舊址、報名辦公處、仍假康腦脫路隆智里八十八號、已於日前開始招生、

▲巽與學校 市立巽與學校新校長、自八月三日到校後、各部人員亦逐日到校正式辦公、惟內該校前校長未肯移交、現市教育局、已將此案提交市政府會議、於日內當可正式接收、關該校校務、由新校長廣續進行、業已定於本月十六日起至念五日止爲報名日期、廿六日考試、廿七日開學、

商場行市

厘疲拆昂

▲洋厘 昨(十七日卽夏歷七月初三日)當市漸疲、蓋內銷路雖屬寥寥、頗呈供過於求之勢、是以盤價殊難向上、計早市爲七錢一分九厘六二五、午市七錢一分九厘三七五、較前天均減去三七五、市場內交易尙暢、業中數開票划頭款一百餘萬、客帮亦有數十萬去買、來源仍賴杭甬造幣三四十萬、餘則另星而已、銀行互市五六十萬、小錢行收兌鈔票及拆出匯頭現洋等約計數十萬交易、

▲銀拆 昨日華洋各銀行收解講款計有一千數百萬兩、銀拆內洋厘步降、逐稍擡高、計早市轉帳一錢八分、又增三分、午市拆息一錢八分、亦續昂一分、銀行掛牌七分、亦加一分、

外匯無大更動

昨本埠外匯僅日金減六二五、計六錢九分半、其餘均無升降、又意大利加五元、計一千二百四十利拉、大條回長、匯兌迭小、人心頗弱、銀行內略各匯略有更動、惟終日無大變化、華商投機家英金略有拋出、又傳出日金遠期而進近期、約共三百餘萬元交易、銀行如三井台灣正金、三菱等吸進十二月份一百餘萬元、正金三井台灣朝鮮住友三菱等傳出近期二百餘萬元、人心恍惚、金市計有二兩〇上落、結果比上日略加六七錢、至下午各匯略[illegible]、較前天計先令縮〇六二五、美金縮二二五、日金不相軒輊、▲英匯內盤似穩、始終未有變更、華商交易十餘萬磅、▲美匯內盤略軟、惟一日間尙無變化、交易有限▲東匯內盤略有上落、僅二五差額、華商交易尙屬活動、

內匯平定

昨日華商銀行公會報告、國內匯水情形尙屬平定、市氣微弱、計漢口洋例升一兩五錢、爲一千〇卅二兩、銀元加一元半、計一千〇十元、青島加半元、計一千〇十二元半、煙台亦增加半元、爲一千〇〇七元半、其餘概無變化、本埠中國銀行據天津電訊卽期行化如故、仍計一千〇四十七兩五錢、

大條回長

昨十七日倫敦來電、大條近期已長〇六二五、計二十七辦士〇八七五、(一合英金二先令八辦士一二五)遠期長[illegible]

紗市平穩

▲現紗 昨日(星期五)現紗市況視上日稍形穩定、客帮雖無大希望、然零星交易不致寂寞、外棉消息既佳、滬標亦復堅、人心因而鎮定、昨日內地帮進一百七十五包、汕頭帮進安慶東號南帮湖南四川等帮共進三四百包、日信洋行進一百卅五包、買價有上落、茲列市價如下、

[illegible]

棉市漸穩

昨(十七日)紐約棉市始以利物浦市況不佳而跌、但後以新花情形未見起色及空頭補進活動而漲、計各月期價大三十六至廿七磅音、現貨大三十五磅音、利物浦棉市十月期不動、十二及一月期各大●〇一辦士、現貨小●五辦士、孟買棉市參差不定、小六羅比、奧姆辣小六羅比、勃洛去小五羅比、大阪棉市各月期大一元四角至二元一角、本埠棉市以美棉穩定、致買氣漸強、紗布交易所漢標前市各月期價大五錢至二錢五分、後市則上落一錢、共成交七萬四千擔、現棉交易仍能維持、到貨未有、南市出數二千斤、北市無甚出數、收價同前

續發二五續跌

昨(十七日)華商證券交易所債期貨市況尙盛、買賣人氣亦漸轉活動、惟收市一盤仍稍呆滯、總計成交數爲一百八十萬〇千元、現貨交易尙不寂、捲煙庫券無市面、昨亦有做開、合計現貨各債成交數約三十六萬餘元、至各債市價經過、初內市賣氣仍盛、多戶均覷緊不振、價續疲降、[illegible]、結果比前日七長各月均小二角許、整六約續降半元左右、惟續發期貨均跌去一元餘、現貨又跌下一元六角、整六現貨亦跌一元以外、捲煙庫券較上月下旬價小去達三元半、二五及九六亦均疲降、

標金張落不定

昨十七日標金稍有變遷、時高時低、早開計跌四五錢、殆因大條回長匯兌縮小所致、毛盤卽已好起兩許、英匯掛後復降一兩數錢、午後續高一兩、下午初五六錢、後因匯兌迭小、復跌一兩餘、旋忽又提高二兩、外匯略有伸縮、同業中買進近期而出遠期、市場交易頗利萬興元成永等均係售出、廣帮元茂永則有買進、下午各號進出不一、套頭之家有所售出、人心恍惚、[illegible]

市價一覽

八月十七日 (禮拜五)

●國外匯票

[illegible]

●國內匯兌

[illegible]

●各國票價

[illegible]

●金市

[illegible]

●銀洋錢市

[illegible]

●上海華商紗布交易所

[illegible]

●上海物品證券交易所

[illegible]

●上海麵粉交易所

[illegible]

●上海華商證券交易所

[illegible]

●滬北米市

[illegible]

●滬南米市

[illegible]

●油豆餅

[illegible]

●雜糧

[illegible]

●現貨麵粉

[illegible]

●紐約棉市

[illegible]

●孟買棉市

[illegible]

●大連油豆餅電

[illegible]

船期

八月十七日

▲進口輪船報告

[illegible]

▲出口輪船報告

▲寧波班 [illegible]

▲長江班 [illegible]

▲通州揚州班 [illegible]

▲崇海班 [illegible]

▲穿山定海班 [illegible]

▲定海石浦海門 [illegible]

▲南洋班 [illegible]

▲北洋班 [illegible]

外洋輪船報告

▲英國倫敦班 [illegible]

▲舊金山班 [illegible]

▲西雅圖班 [illegible]

▲香港小呂宋 [illegible]

▲溫哥武班 [illegible]

▲意國郵船班 [illegible]

▲德國亨寶班 [illegible]

▲法國馬賽班 [illegible]

▲呂宋爪哇班 [illegible]

▲世界班 [illegible]

▲神戶長崎班 [illegible]

▲青島大連班 [illegible]

白鳳丸價目
一品每盒一丸洋一元
加料每盒二丸洋一元
雙料每盒四丸洋一元二
單料每盒十丸洋一元二
一品小丸每兩洋一元
加料小丸每兩洋五角
單料小丸每兩洋三角

腎精片價目
每瓶洋一元二角
備有丸藥全集函索即寄
外埠函購原局回件

總發行所 上海河南路中
廣東種德園老藥局